許可證新字第拾式號

廣州民國日報

社址廣州市光復中路柒拾玖號

編輯部自動電話壹壹捌式〇 經理部自動電話壹〇陸柒伍

有線電掛號壞捌式伍 無線電掛號式肆捌〇

第拾肆年 第肆壹捌玖號

今日出紙肆大張零售小洋伍分

總理遺囑

余致力國民革命凡四十年其目的在求中國之自由平等積四十年之經驗深知欲達到此目的必須喚起民衆及聯合世界上以平等待我之民族共同奮鬥現在革命尚未成功凡我同志務須依照余所著建國方略建國大綱三民主義及第一次全國代表大會宣言繼續努力以求貫徹最近主張開國民會議及廢除不平等條約尤須於最短期間促其實現是所至囑

本報價目(郵費在內)

期	本市	國內日本朝鮮	外洋	香港澳門
一月	一元二毫	一元四毫	四元五毫	三元
半年	六元二毫	七元八毫	二十六元	十八元
全年	十二元	十五元	五十二元	三十六元

今日新聞提要

加緊侵華之種種論調(一張二版) 改組粵省司法之方針(一張二版)

余總司令昨乘機抵省(一張三版) 宋子良昨就財廳長職(一張四版)

教廳立案 知行中學招高初中男女生
(班別)高初中一年級高初中春秋季各級轉學生(試期)八月四日(校址)(一)廣大路一巷(二)盤福路尾(膳宿俱備章程函索即寄)

西關嶺南分校招生
初中小學幼稚園一年級新生各級轉學生八月廿四日攷試即日開始報名校址為枝灣 電話一一五七二 章程函索即寄

中國無線電工程學校招生
需材孔亟有志在電信界服務者速來報名(報名)即日起章程函索附郵五分上海公共租界愛多亞路一三九五號本校 校董 蔡元培 虞洽卿 袁履登 方椒伯 方子衛 校長方子衛 電話三壹二壹二
遵奉交通部頒佈規程修正(學科)電信科工程科高級通信科(程度)中學程度或同等學力驗明證書可免考(考期)八月九日九月六日嗣後隨到隨考各科設免費學額品學兼優者負責介紹工作國內電信人才正感缺乏全國交通機關

廣東軍事政治學校通告
本校現決定停止招考第五期預科生已報名者希自本月二十三日至二十九日每日上午九時至十二時携帶收據到本校收訓處領回報名費及所繳證書勿逾期自悞特此通告

私立協和女子中學暨附小招生
(班額)高初中幼稚師範及小學一年級生各級轉學生(截止報名)八月六日(考試)八月八日章程函索即寄 校址廣州西山電話一三一一〇

市立世界語講習所招免費生
學額六十名不收學費報名處永漢北路勤勤教育學院號房 八月一號開課

市一中招高初中一年級生
報名:七月八日起至七月二十七日止 試期:高中八月一日初中八月二日 閱章:越秀山麓本校及各大書局

高初中立案越山中學招男女生
(班額)高初中一年級新生各級轉學生(報名)即日開始(試期)八月四日上午八時(校址德宣西路 電話一二五八〇) 校長司徒優

廣東省立國醫學院招男女生
名額:招一年級生一百名,及收二年級轉學生。資格:一年級以高中畢業會考及格者方能報名與考。本院畢業者,授予學士學位。報名日期:七月一日至八月十二日止。地點廣州市一德路本學院。試期:八月十五日。院長黃焯南

四廟地方公益會舉辦 城西中學暨智育守禮小學招男女生
秋季初中一新生一百名初中二轉學生春季初中一轉學生小學各級生試期八月十七日校址西華路司馬坊 校長謝昭杰

黃埔海軍學校通告
茲將招考新生試驗日期地點公佈於左
體格檢驗(日期 七月廿三日上午七時半起由報名證第一號至第三〇〇號 七月廿三日下午一時起由報名證第三〇一號至第六〇〇號 七月廿四日上午七時半起由報名證第六〇一號至第九〇〇號 七月廿四日下午一時起由報名證第九〇一號以下各號)(地點 河南堤海軍同學會)
筆試(日期 七月廿八日上午七時半起考算術代數 七月廿八日下午一時起考國文黨義 七月廿九日上午七時半起考幾何史地 七月廿九日下午一時起考英文理化)(地點 文明路中山中學)
口試一日期 八月五日每日上午八時起 地點 河南堤海軍同學會

教廳立案 教部備案 南英中學
原名四邑中學 招高中初中新生。高初中預備班生各年級轉學生(試期)八月十日上午八時在河南鳳凰崗本校(鳳凰車直達)舉行。即日報名。膳宿俱備。索章即寄。

省立廣雅中學續招高初中新生
年級一年級報名七月廿日至八月十二日考試八月十四日取閱章程本校(西村)財廳前英華書局西湖路文光十八甫月光光

省立女中招秋季新生
班額:初一三班,高一三班。報名:七月十五至八月五。試期:初試八月十八起,覆試八月十八起。校址:小北登峰路。章程自取或附郵票函索即寄

教部立案 光華醫學院招男女生
招考第一年級新生及各年級轉學生即日開始報名至八月十五日截止 十六日考驗 簡章函索即寄 院址廣州市泰康路

教廳立案 思思中學招高初中暨小學各級男女生
(班次)高初中小學一年級新生暨各年級轉學生(試期)八月九日(報名)即日開始 簡章函索即寄(校址德宣西路) 膳宿俱備

仲愷農工學校招高級男女生
農藝科蠶桑科各一班要初中畢業程度 免學費 七月廿七起在河南尾本校報名八月十二考試 取簡章處永漢路中華書局時敏書局

廣東省立高級水產職業學校招生
本校招收漁撈科一年級新生高級組四十名學費全免初級組卅名學膳費均免報名時間自國曆七月十五日起至八月十日止報名及考試日期定於八月五日如欲取閱簡章可到教育廳傳達室及廣州各大書店此佈 考試地點分廣州教育廳及汕頭商業街本校

市二中招高初中一年級女生
報名:八月二日止 試期:高中改八月四日 初中改八月五日 校址:西關恩寧路連慶街尾

上海大夏大學暨附中在廣州招生
本大學為便利華南青年就近投考起見本年秋季特設廣州招生分處與上海本校同時舉行新生入學試驗凡有志來學者請即逕向本大學廣州招生分處索閱簡章辦理報名手續准期應考可也 大夏大學各院科一年級新生暨高中各科一年級新生二三年級插班生 報名限期七月一日起至八月十三日止考期八月十四十五兩天 大夏大學廣州招生分處設在廣州惠福東路四十一號即大佛寺對正函索招生簡章附郵一分即寄

軍醫學校招生
名額六十名資格高中或舊制中學或同等學校畢業者報名時間七月二十日起至八月八日止報名地點西村本校待遇膳宿等費概由本校供給並月給津貼詳細章程到本校取閱

教育部立案 廈門大學在各地招考男女生
(一)招生類別文理法商各學院系之第一年級生及二三年級插班生(二)試驗科目除普通試驗科目1.口試2.國文3.英文外尚有各學院特別試驗科目詳載招生簡章(三)報名日期七月十七日起至八月五日止(四)考試地點1.廈門本校2.福州福建省政府教育廳第三科3.南京安徽中學4.廣州中國新聞學校(廣州惠福東路一六八號)5.汕頭礐光中學(五)試驗日期八月六日起至八日止函索簡章可向考試地點或本校招生委員會附郵票二分即寄 廈門大學招生委員會啓

廣大附中招生
(班額)高初中一年級男女新生二三年級暨師範科三年級轉學生(試期)八月二日即日開始報名至試期前一日止報名及考試均在文德路本校

執信學校招生
(一)師範科普通科初中小學一年生及各級插班生(小學兼收男生)(二)報名試前三日止(三)試期八月六日(四)報名處東沙路本校及財廳前英華書局第二校招小學生校址寶華正中約

華南首創 粵東(原名廣東)女子職業學校招生
文書科・家政科・洋服科・刺繡科 1.報名:即日起至八月五日止・2.考期:八月六日 3.地點:中華中路起雲里本校(電話:一六六三九) 膳宿俱備

教廳立案 培桂中學暨附小招生
高初中小學一年級新生各級轉學生,即日報名,七月二十九日考試。校址百子路世光園 校長馬君武

培英西關分校招生
招考初中一附小各級及幼稚園新生日期二次八月二十九日均上午十時 暑令班:七月二十五日開課秋季招考首次七月三十一日即日開始報名章程函索即寄校址:西關多寶路尾

廣東省立中山中學招生
(招考學額)高中一男生約九十名女生約卅名初中一男生約一百名(報名日期)七月十五日至廿八日(考試日期)八月三日至十三日(取閱簡章)廣州文明路本校號房(報名地點)惠愛東路番禺學宮右側本校宿舍

私立廣州大學文理法各學院招生
報名:即日開始至試前三日止 試驗:八月六日及七日 校址:本市東橫街 章程:函索即寄

教廳轉部備案 金陵中學
原名南京中學夏期班招升初高中各級生暨春秋季初高中一年普通科新生暨二三年級轉學生高中一師範科新生試期八月八日 校址惠愛中路桂香街 校長李珮鳴

國立廣東法科學院招生
一、學級 法律系一年級生五十名政治系一年級生三十名新聞學專修科一年級生八十名各系二三年級轉學生 二、報名(各系)八月一日起至八月八日止(新聞科)八月十七日起至八月廿六日止 三、檢驗體格(各系)八月十日(新聞科)八月廿七日 四、試驗日期(各系)初試八月十四日覆試八月十九日口試八月二十日(新聞科)筆試八月廿八廿九兩日口試八月三十日章程函索即寄

教廳立案教部備案 上海復旦大學附設 廣州復旦中學增建科學館課室宿舍落成招男女生
高初中一年新生高初中二三年級插班生 報名處本校仙鄉巷辦事處惠愛中通藝館十八甫一中書局 試期八月一日在仙鄉巷 校長李泰初

華南體育學校(原日廣東體育學校)招生
體育本科圖工樂體師範科男女新生各一班 試期 八月一日報名處大沙頭本校索章即寄各校得選送優良半費生二名

省立廣州農工職業學校(原名省一職)
招高級土木工程機械電機初級機械工程印刷繪圖農產製造各科生每班五十名掛號三元里本校永漢路富強書局寶昌電器店試期八月八日

廣東省立體育專科學校招考男女生
「考試日期」學科試驗八月十一十二兩日術科試驗八月十四日 「報名日期」自本年七月二十日起至八月一日止每日上午九時至十一時下午三時至五時 「報名地點」廣州市東較場本校 簡章函索附郵一分即寄

知用中學招秋季男女生
學級:高初中一年級新生二三年級轉學生 試期:七月卅一日 報名:限至試期前兩日止 校址:海珠北路倉前街

北平私立燕京大學招生廣告
(壹)研究院:文科研究所歷史部理科研究所化學部及生物部法科研究所政治部 報名自即日起至七月十五日截止地點只限本校(貳)本科:文學院、理學院、法學院、一年級新生二三年級編級生(叁)專修科:製革及幼稚師範一年級新生 報名日期及地點 七月廿一日至廿五日(星期六) 考試日期及地點 七月廿九日至卅一日廣州青年會 附註:本校新設入學獎學金二十五名詳見入學簡章及報名表格請向本校招生課索取 攷試地點除廣州外尚有北平上海漢口三處 邊遠各地學生如確因會攷關係不能參加第一次攷試本校可於八月中旬另為舉行第二次攷試惟攷試地點只限北平或平西本校是項學生至遲應於八月五日前具函聲請

交通大學上海本部各學院招考男女生
學額 科學一年級三十名(分數學物理化學三系)土木工程一年級三十名機械工程一年級四十名電機工程一年級三十名鐵道管理實業管理財務管理公務管理一年級各十五名 報名時期自七月二十二日起至二十六日止每日上午八時至十二時下午一時至四時 投考者須親自來校報名繳最近半身四寸相片四張報名費三元並須呈驗中學畢業證書或大學預科修業證書 考試時期自七月二十九日起至八月一日止每日上午八時至十二時下午一時卅分至四時三十分 報名及考試地點(一)上海徐家滙本校即南洋大學舊址(二)北平本校鐵道管理學院(三)廣州青年會(四)武昌中華大學 附告(一)函索本校招生簡章須附郵票五分投考須知十分投考介紹書一分本校一覽中文本四角英文本六角逕寄本校註冊處空函不復(二)各科二三四年級並不招收新生(三)本校唐山工程學院及北平鐵道管理學院招生簡章另由各該院訂發

廣東國民大學暨高初中及小學招生
試期:大學八月廿三日 高初中七月廿八日 小學八月十日 初中並招收暑期生
大學部文學院教育系中國文學系法學院政治系經濟系法律系工學院土木工程系 高中普通科師範科

新華戲院下期優異新貢獻　請注意公映日期

壹：一九三五年新聞片總檢閱：世界大事年鑑　勝讀十部年鑑

二：天然五彩樂舞古典藝術名曲　色舞　兩本長二千餘尺　勝閱十部大片

三：絕世美人　梅娜萊　荷里活用盡種種方法將梅娜挽向銀幕開展新猷第一聲

美高梅二角鬥智的驚奇巨片　胭脂盜　強烈大明星　史賓沙德利西合演的

寶珠失蹤，賊人追蹤賊人，警探又追賊人，釀成一三角的競奪！雌雄鬥智，男警而愛女犯，警賊而成眷屬，弄出無限之糾紛！

本片在紐約連映六星期創空前未有之偉大盛況

酣歌醉舞，盡屬銀盤珠玉！
羽衣翩躚，記取綺景新聲！

南國　派拉蒙大規模歌舞劇　即日放映

羽衣豔舞

滑稽巨子 積奧奇　幽默宗師 祖賓拿　合演

千嬌百媚美人兒
象徵派新式舞蹈
佈景純粹藝術化
白熱的甜情蜜戀

名歌八闋，聲韻繞樑，美女嬌嬈
艷絕塵寰，盡聲盡色，欲醉欲狂

睥睨一切歌舞片！光芒萬丈唯我獨尊

四個青年男子管理一所女學校，專門研究服裝美，姿態美，歌舞美，別開生面，創教育界之新紀元。

新華　中華　今天兩院聯映　連日滿座　火速定券

網球健將羅曼絲，富家小姐緋色夢

給大家的眼睛吃了雪糕，心裏吃了強壯藥，搶攝場面，千軍萬馬，緊張異常！歌唱場面，富麗堂皇，得未會有。

李萍倩 編劇 導演

芝蘭小姐模範美人 葉秋心
茉莉小姐金魚美人 顧蘭君
現代寶玉 王徵信
反派小生 孫敏

眼波頻遺，魂搖蕩！眉語艷通，思款深！靚面歡愁，先在意！病軀寒暖，總關心！

明星影業公司最近出版　全部對話歌唱有聲巨片

尤光照　徐莘園　嚴工上　袁紹梅　董湘萍　王吉亭　等十餘大明星合演　無上傑作

題材新穎●格調別緻●演出經濟

一萬尺影片，足敵一部紅樓夢！兩小時的享樂，勝讀全部西廂記！

聯華公司出國巨片在美榮得潔淨影片佳譽陳燕燕大傑作　天倫

同場合映　王人美主演　小天使

特收半價　新國民　即日影

財政特派員兼財政廳長 宋子良昨就職情形

觀禮者黨政軍各長官來賓三百餘人 對職員以廉潔努力奉公守法相勗勉

聘吳健陶爲高等顧問委董仲鼎等爲科長秘書

中央爲謀安定粵省金融、統一幣制、整理稅收起見、特派宋子良爲廣東財政特派員兼財政廳長、同時派財部次長鄒琳、財部特派視察員唐適、中央銀行業務局副局長周邦新、中央信托局長郝重光、稅務專家董仲鼎、經濟專家唐壽民貝松蓀憖惕生吳健陶等、來粵協助一切、各情已誌昨報、查財政特派員兼財政廳長宋子良、爲早日着手整理起見、特於昨（廿三）日上午十一時

△就職

事前財廳秘書何蓬洲得訊、除飭着各科股準備屆時交代外、并由庶務股將禮堂佈置一新、門懸生花橫額、以備新廳長就任、是日唐運使派出稅警一排在財廳四週拱衛、德宣分局亦加派警察到場保護、各職員則鵠候前門迎迓、至十時許、宋長與鄒次長由賓館乘車到廳、當升階之際、銀樂隊即奏樂、稅警舉槍致敬、宋鄒二氏向歡迎者一一還禮、先入二樓廳長室休息片時、至十一時到禮堂行禮、儀節甚爲簡單、（一）齊集、（二）向黨國旗及總理遺像行三鞠躬禮、（三）恭讀總理遺囑、（四）各職員向特派員兼廳長行一鞠躬禮、（五）特派員兼廳長訓話、（六）禮成、宋廳長接事後、即由參議陳樾秘書何蓬洲代表前任交代將印信公物交與新任隨來人員點收、查昨日到場觀禮者有兩廣鹽運使唐海安、粵桂閩統稅局長吳健陶、省府秘書長陸幼剛、秘書周學棠、憲兵司令利樹宗、省黨部委員陸匡文、省行行長沈載和、市行行長陳仲璧、農林局長馮銳、水陸緝私總處副處長范展鵬、營業稅局長武梅生、市財政局長劉秉剛、市商會主席鄒敏初、暨財特署財政廳職員梁致廣陳樾何蓬洲、來賓莫雄等共三百餘人、茲將宋氏就職時要點、撮記如下、

△訓話

今日兄弟奉財政部委派爲廣東財政特派員兼財政廳長、在就職當中、要對各同事說的話、大致有數點、（一）兄弟是奉命來整理粵省財政、但整理財政不是兄弟個人所能辦到、而要各位幫忙的、同時要各位知道兄弟就職是爲國家爲大衆的、（二）我們大家都是爲國家做事、今後對整理財政、維持金融、關係百粵民衆甚大、兄弟當秉承中央意旨方針、努力去做、并與各同事共勉、（三）財政是國家人民之命脈、如財政紊亂、則一切建設、根本不能談到、總理有建國大綱建國方畧內、對于此事、異常注意、廣東爲總理革命策源地、生產建設與財政尤有密切關係、故先期整理財政金融、實爲必要、如劃清國庫地方稅欵、及廓清積弊、釐定收支預算、至于撤銷苛雜、禁止烟賭方面等、亦將依照財政部所定計劃辦理、期逐步改善、以臻佳境云云、

宋廳長就職後攝影

宋子良　何蓬洲　唐海安

△談話

宋廳長就職後、對記者發表如下之談話「兄弟今日奉中央到來接任財政特派員兼代廣東財政廳長、接事伊始、對于粵省金融財政各種情形、除從報章得知其大概外、其見聞容仍有未及各位所知之確實、但今日兄弟所要對各位講者、不外幾句說話、即以廉潔與努力自勉、因爲辦理財政、最重廉潔、如果能夠奉公守法、涓滴歸公、以精神、埋頭苦幹、則財政不難達到圓滿的希望、至關于金融之整理、現下中央同時已派鄒次長及中交兩行行長次第南下協助、爲粵省計劃金融整理步驟、因爲金融與政治息息相關、而金融又爲粵省三千萬民衆命脈所寄、在任何環境之下、務須切實整理、惟應如何整理、須先從調查入手、擬具計劃、呈准各主管機關、按步施行、總之、金融問題、對于國計民生、互相聯繫、尤與華僑關係更深、歷來廣東華僑、每年匯欵歸國、達數千萬、將來整理得法、不但裨益國計民生、即華僑方面、亦可得到種種利益、且廣東爲革命策源地、又爲總理故鄉、我們一定要根據總理遺教、努力奉行、以自強不息公正廉明爲懷抱、務期達到中央及林主席維護本省金融之意旨、以後尤望各位隨時加以指教、」

△佈告

宋特派員于就職後、隨發出佈告云、爲廣東財政特派員公署廣東省政府財政廳佈告、現奉國民政府財政部令派宋子良代理廣東財政特派員、并奉行政院令派暫行兼代廣東財政廳長職務、等因、奉此、茲定于七月二十三日上午十一時、分別接

印刷事、除分別呈咨合行外、合行佈告、仰所屬商民人等一體知照、此佈 特派員兼廳長宋子良、

新委職員

宋子良就職後、以原有各職員一律暫不更動、不過有於區任的已核准辭職者、律新委補充、計第一科長董仲鼎兼秘書、第二科長唐雪文、第三科長李偶生、第四科長馬慶孫、秘書郝重光李鳳儀周仲新莊淑過潘適、第五科長謝永年、第六科長麥容清、照常任職、至原任秘書留任者、計有何蓬洲鍾理、并新聘吳健陶爲高等顧問、又委陳以如爲財特署秘書、管善祥爲監印、吳玉田爲庶務云、

定期征收土地稅

財部擬改善典當制度

（廿三日南京電）京市府定十月起、征收土地稅、最高稅率爲千分之四十、最低爲千分之十、鄉區以土地登記未完成、仍維持田賦、

財部以典當制度、關係人民生計至鉅、迭據各界呈請、將現行典當制度改善、自應予以接受、聞已由該部各主管司、會同研究、俟有結果、即呈請政院核定施行、

所得稅施行細則

呈轉政院核定施行

（廿三日南京電）財部中央直接稅籌備處、已將所得稅暫行條例施行細則草竣、呈孔財長轉行政院核定施行、所得稅之開征、聞仍照預定計劃辦理

統稅局長吳健陶 定今日就職

舊任交代手續已辦竣

粵桂閩區統稅局新任局長吳健陶、經于廿二日隨同鄒次長宋財廳長抵粵、各情已見報載、查原任局長孫家哲于事前得訊後、已由十九日起辦理交代、各種手續經已完竣、聞吳局長定今（廿四）日上午到局舉行宣誓就職典禮、并聞印花菸酒稅擬另行設局辦理、以明系統、但須請示財政部核准後、始可實行云、

高明東莞等縣 擴充痲瘋院

盡量收容瘋人

本省各屬地方、時有瘋疾人等聯羣行乞或四出騷擾、影響地方治安甚大、亟應拘捕禁閉、免使毒種蔓延、惟省地狹人稠、後至者常苦無法收容、爲謀救濟起見、特民廳前以高明東莞瓊山汕頭四縣市、雖設有痲瘋院、將上列各院、每間補助建築費一萬元、設備費一千元、由各縣市長切實籌劃、限各縣增建房舍、足容瘋人一百名、并購備日常用具、俟建築完成、通令各縣、如發現痲瘋病人、即行拘捕、送院安置、查汕頭高明東莞瓊山合浦各縣市長奉令後、已派員來省具領款項、將各痲瘋院從事增築、將可全數完成、即其他各縣、如有瘋人發現、亦設法爲之收容、以免遺害人民云

各界團體 擁護禁絕烟賭決案

鴉片爲戕賊民族之毒藥 賭博乃敗德墮行之源泉

省政府以煙賭之害、甚于洪水猛獸、現今和平統一、已告成功、此種病民秕政、自宜及早禁絕、以解除人民痛苦、故於樹鎗五屆七次省務會議時、由主席林雲陔提出討論、當經議決限期禁絕、以蘇民困、本省各界團體聞訊、無不雀躍、紛紛去電擁護、以期早日實現、茲將各電錄後、

廣東茶居工會

（衛客）粵民苦於煙賭之禍久矣、今幸和平統一告成、肇庶政革新之基、此病民之毒政、不宜長留污點、頃讀省府決議通過主席林公限期禁絕煙賭提議、積年秕政、一舉廓清、百粵民衆、無任雀躍、謹電擁護、廣東全省茶居業職業工會聯合會漾叩、

省河民船工會

（衛客）病民秕政、莫過於煙賭、爲禍之烈、歷以形格勢禁、未能掃除、今幸和平統一告成、我省主席林公首倡滌廓毒氛、誠以鴉片爲戕賊民族之毒劑、賭博乃敗德墮行之源泉、際茲撥亂反正伊始、即樹此新猷、百粵民衆、無不欣慰、敬電擁護、藉表興情、廣東省河民船船員工會漾印、

粵女界聯合會

（衛客）烟賭乃弱種之具、盜賊之源、貽害社會、戕毒衆生、其禍之烈、婦孺共知、我粵自民元以來、人民遭其禍而致喪身亡家者、何可勝數、言念及此、曷勝痛心、今幸和平統一告成、吾省府主席林公、倡議除弊、則見佈斯毒氛、保我元氣、除舊佈新、與民更始、百粵民衆、無限忭慰、致電擁護、廣東女界聯合會標印、

女運大同盟電

（衛客）煙賭之害、其禍甚于洪水猛獸、小則墮德敗行、大則足以喪身亡家、國人之罹此毒害、何可勝計、吾粵過去、因軍權所關、忍痛弛禁、馴致人民受無窮之禍害、地方遭慘痛之創傷、言之可慨、今幸和平統一告成、一切秉承中央領導、吾省府主席林公、毅然倡議、掃除積弊、百粵民衆、靡不快慰、謹電擁護、廣東女權運動大同盟常務委員

中央派軍事要員來粵參贊戎機
余總司令昨晨由韶乘機抵省
偕同屬員聯乘戰機廿餘架八時半抵步
黨政軍要人暨各界鵠候歡迎者千餘人
下機後即在燕塘軍校召見留省各將領
聽取陳濟棠離省後一切軍政治安情形

發表談話

粵省一切政權悉當秉命中央…力矯素來軍人干政惡習…負責整理軍隊鞏固國防…軍事恢復六月一日以前狀態…力求節省軍費減輕民衆負担……

廣州綏靖主任兼第四路軍總司令余漢謀、統師回旋、整理粵局、經先分調、軍第一師莫希德全部、於廿二日開抵廣州、幷派參謀長羅梓材等先行返省部署一切、余總司令乃于昨廿三日上午七時半、偕同中央軍事委員會侍從室第一組主任錢大鈞、防空學校校長黃鎮球、中央軍師長涂思宗、暨四路軍總部高級官佐李煦寰陳勉吾等一行二十餘人、分乘中央派來之巨型飛機二架、由韶飛省、並由中央飛機隊隊長余雯率領戰鬥機兩隊共二十四架沿途護送、至八時卅五分即已抵達石牌天河機場、茲將情形分誌如下、

歡迎熱烈

省方自接余總司令返省消息、前兩日即已籌備歡迎、在各馬路高張歡迎橫額、至昨晨、知余氏經已起機、省市黨部及各機關團體、即派代表分乘汽車滿插旗幟前往歡迎、計到天河機場迎迓者、有林雲陔、繆培南、利樹宗、林時清、黃質文、范德星、張之英、羅梓材、陳章甫、譚邃、莫希德、宋子良、鄒琳、曾養甫、吳健陶、張達、李祿超、李仙根、黃延楨、胡維玩、彭森生、張國元、李仲振、劉秉剛、陸幼剛、溫仲琦、何彤澄、陸匡文、陳燦章、李鶴齡、譚惠泉、黃玉明、李檳霜、鄧青陽、周景臻、甘介侯、崔廣秀、金曾澄、黃任寰、陳策、漲銳、陳濬光、胡繼賢、潘懋黎、暨各軍政機關高級人員凡千餘人、憲兵司令部省會公安局及第一師師部、均派大隊武裝軍警在天河機場一帶放哨、保護異常嚴密、各機關團體歡迎汽車、幷沿途燃爆竹、情狀甚爲熱烈

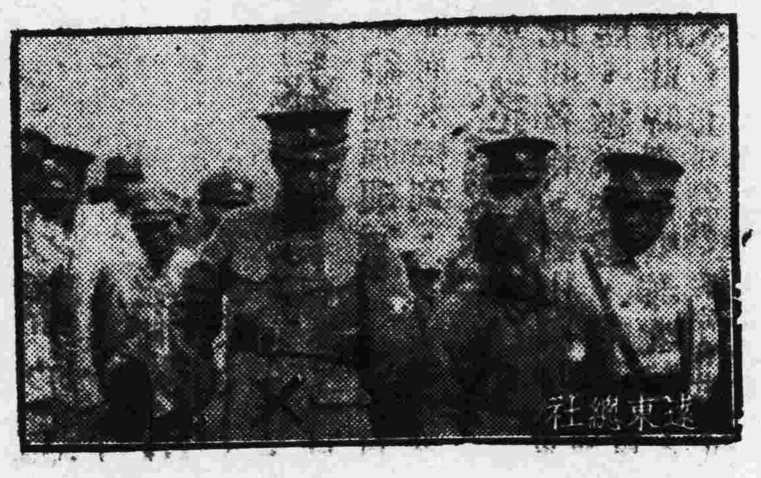

昨晨抵省之余總司令

抵省情形

余總司令等原定上午八時由韶啓飛、旋忽提前於七時半起航、故八時卅五分即已抵步、查余總司令所乘者爲一二〇一號兩廉打可塞雙座機、由中央空軍第十二隊隊長安家駒駕駛、機身油銀灰色、錢大鈞黃鎮球李煦寰等亦同乘該機、另有蠻色及淺黃色巨型機兩架 則爲軍部高級官佐乘坐、其餘戰鬥機兩隊共二十四架、則由中央飛機第六隊長余雯率領、乘搭衛隊、沿途尾隨護送、余總司令所坐巨型機抵天河機場、環繞一匝、即行下降、其餘各機亦徐徐相繼而降、余總司令于軍樂悠揚聲中下機、與歡迎者一一握手爲禮、旋偕同來人員乘汽車巡赴燕塘軍校休息、當余總司令乘機抵步時、二十餘架飛機翱翔空際、機聲軋軋、市民均翹首而觀、知爲余氏返省、咸有歡欣之色、是日各軍政機關均于門前高張黨國旗、幷燃放爆竹、表示歡迎、

軍校會談

查余總司令於未回省前、經派羅參謀長梓材先行返省部署一切、擇定燕塘軍校爲第四路軍總司令部、原日越華路第一集團軍總部擬改爲廣州綏靖主任公署、故於抵步後、先至燕塘軍校休憩、幷即召見留駐廣州將領開談話會、詳商各項善後事宜、計到者有繆培南、利樹宗、林時清、黃灝清、范德星、張之英、羅梓材、莫希德、暨各軍師留省高級將領共數十人、席間首由繆培南利樹宗報告省內各軍部隊駐防近況及廣州治安情形、余總司令對于繆軍長利司令等維持地方治安、甚爲嘉慰、至十一時許始散、余總司令隨亦返東山敏園私邸休息、

安民佈告

余總司令于抵省後、隨即發出安民佈告、茲錄如下、「廣州綏靖主任公署第四路軍總司令部佈告云、爲佈告事 粵自西南揭櫫救國主張、時逾兩月、國人惶惑、大局動搖 本主任稟受中央明令、負責收拾粵局、遵于本月十四日在大庾軍次通電就職、賴我忠勇袍澤、共體時艱、同聲仗義、師行所至、百姓景從、前第一集團軍陳總司令、懷國事之艱虞、覘人心之趨向、翻然釋柄 振導祥和、此誠國家民族轉危爲安之良機、亦即我廣東三千萬同胞無疆之福運也、本主任許身黨國、職任救民、今後一切措施、自當秉承中央、黽勉從事、用副和平統一之初衷、所望我粵中父老兄弟諸姑姊妹、共鑒此心、時加督促、確立互信之念、期臻郅治隆之、尤望我第四路軍全體袍澤、一秉精誠、共同努力、整肅軍紀、綏靖地方、庶使市野咸安、苞桑永奠、掬誠佈告、咸使聞知、此佈、中華民國廿五年七月二十三日、主任 總司令余漢謀、」

總座談話

余總司令抵省後、記者隨赴軍校訪謁、承其發表書面談話、茲錄如下、『此次兄弟飛京呼籲和平、息爭救國、實爲貫澈向來精誠團結共赴國難主張、在京時晉謁先生、面承誨迪、幷承蔣委員長親示一切救國方略、即行分電勸此兩粵當局、解除糾紛、息爭、團結國力、一致禦侮 旋奉中央明令、特派爲廣州綏靖主任暨第四路軍總司令各職、辭不獲已、爰于大庾軍次通電就職、自維半生戎馬、淡泊自甘、當此國家多難之秋、個人生死安危、早已置之度外、惟不忍見革命策源地之廣東桑梓地方陷于糜爛、三千萬親愛之百粵同胞萬刼不復、加以十餘年艱苦奮鬥、犧牲無數先烈之革命團體、及久共患難之生死袍澤、尤爲本人精神所寄託、息息相關、何能聽其一朝斷送以盡、熟計一己之利害事小、國家民族之安危事大、故于羣情督促之下、毅然接受中央命令、通電回師、收拾粵局、自問本人賦性坦直、對人對事、向本公誠寬厚之旨、原日將領、多共事有年、一向親切無間、且皆深明大義、可託腹心、同處國難當頭危舟共濟之日、既往一切、概可不談、惟有一致體認時艱、精誠團結、在中央領導統一禦侮陣線之下、結集全力、捍衛疆圉、綏靖地方、進以謀國家民族之出路、用報黨國負託之重、幷酬粵人屬望之殷、勉盡我輩革命軍人一己之天職而已、兄弟素懷于軍人干政、貽誤國家明誠、此日身付重托、更覺悚惶、爲杜絕從來惡習起見、深願以身倡率、不問政治、專心訓練軍旅、以爲國用、軍事方面、先應恢復六月一日以前原狀、俾全粵人心、早趨安定、際此國敝民窮、經濟不景、公私交困情况之下、吾人尤當胸襟眼光、放得遠大些、以整個國力全民生活爲前提、平向來希望少帶一兵、庶能減輕個人一分罪過、即所以減輕人民一分負担、培補地方一分元氣、故極力主張此後本省財政、悉劃歸中央負責整理、以符全部眞正統一原旨、貫澈初衷、凡在粵人、均應明瞭此次中央苦心維護全粵、以地方人民爲重之決心與經過、更不當自存私見、妄分畛域、中央亦必自能依照國家整個財政計劃、統籌兼顧、吾人惟以一致信託上下協進之精神、帮助整理、俾得早竟全效、以抒民困、以建國防、方是粵人轉危爲安永策萬全之唯一出路、及唯一的挽救辦法、我粵同胞、革命熱誠、久乎中外、到此生死存亡關頭、信能了然于國際環境、一致團結起來、協助政府、力爭上流、共保疆圉、永維革命策源地之夙譽、兄弟素來最愛實際刻苦四字、常以自勉、幷敢以勗勵我三千萬全粵父老昆弟諸姑姊妹、實心實力、同來創造一個自決更生的嶄新廣東局面、』又余總司令昨日下午三時半、在燕塘軍校特約中央通訊社特派員談話、茲錄如下、（問）余總司令對於粵省軍事政治財計劃如何、（答）關於本省政治與財政、完全歸中央主持、本人祗知負責軍事、在蔣委員長領導下整理部隊、鞏固國防、（問）關於整理部隊辦法將如何進行、（答）粵軍事自冬電發出後、極力擴充兵額 增加人民負担、本人認爲遺憾、現擬在減輕人民負担之原則下、節省軍費、首先着手恢復六月一日前軍隊常態、防止濫軍、再在合乎國防配備之條件下、編組若干單位部隊、捍衛國土、（問）對於改善粵省政治之意見如何、（答）本省煙賭、害民最烈、本人認爲應根本剷除、末謂此次事變、解決極速、足見我國軍人民衆對國事認識方有長足進步、實堪慶幸云云、

利樹宗談

余總司令抵省後、下午一時許、記者往訪憲兵司令利樹宗、叩詢一切、承延見詳談、除抵省情形已如上述外、尚有下列各點、（一）余總司令暫時駐節燕塘、軍政兩部亦設於此、（二）粵事已全和平解決、中央軍中止來粵、（三）五一師嘩變軍曹文彬部、經余總司令派第三六兩師在樂昌曲江間之大橋悉數繳械、團長以上人員、則於事先召至扣留、逃出者僅二百餘人、已無能爲力、刻在搜剿中、（四）警備軍亦已完全聽命、（五）錢大鈞黃振球涂思宗諸先生來粵任務、現無所聞 （六）省會公安局長何犖離職後繼任、未有所聞、即四路總部各處長、亦未聞委定、因余總司令抵省後 要務待辦尚多 遲二日方可及此也云、

昨晚歡讌

省府主席林雲陔、前接余總司令二十二日返省電告、原定即晚七時在省府洋花廳設席歡讌、後因余氏改期、故亦改期於昨晚七時、仍在省府洋花廳歡讌、到有高級文武長官數十人作陪、九時許盡歡而散、

監使陳肇英赴滬
據談閩浙兩省吏治尚佳

（廿三日南京電）監察使陳肇英定廿三晚十一時離京赴滬、在滬留二三日返閩、據陳語記者、閩浙兩省吏治、惟在縣以上之官員已少貪污情事、惟鄉鎮保甲長等、尙不免有欺壓人民之舉、在地方自治未完成之前、此種積重難返之陋端、欲完全革除、實非經相當時間不可、此次國選、于右任院長頗爲注重、於前次監察使會議中、會議決各監察使應切實監選舉之進行、本人此次返閩、當盡力督促兩省選舉以達眞實公正之目的、使所產生之代表均能爲人民信仰者云、

蘇俄拘留僞商人

（廿三日哈爾濱電）蘇俄自禁止任何人向邊境各重要市鎭移居或遊歷後、發有紅白護照、嚴審檢查、昨有呼倫商民六人、由赤塔販貨經成丹特、因無證照被扣留、現呼倫商會正電僞當局、設法援救云、

國府頒發新關防

（廿三日南京電）國府頒發粵綏靖主任兼第四路軍總司令銅質關防二顆、又牙章一顆、已由文官處函送軍委會轉發領用、幷飭將啓用日期呈府備查

新運總會禁小賬
取者予者均有罪

（廿三日南京電）新運總會、鑒於各地旅社菜館茶房、每向客索取額外小賬、此項惡習、既能助長奢侈之風、且易養成人民階級觀念、與新運宗旨大相違背、故應澈底加以改革、該會近特訂定取締實施辦法、廿三日已通告各地新運會切實施行、其辦法大要、即在正賬加一之外、不許再向客人討取額外小費、如茶房額外索取、客人當拒之、客人給額外小賬時、茶房當拒之、否則一經查明、雙方均須處罰

中常會未開例會

（廿三日南京電）中常會因議案無多、本週未召開例會、廿三日晨由中央各常委召集中央各部會負責委員開談話會、討論部內工作、

積極籌設
中華商聯會

（廿三日上海電）七省三市商會發起之中華民國商會聯合會、廿三日晨十時開發起人會議、決議依法呈請中央黨部發給許可證、及發表明聲、陳述籌組之原因、

（廿三日上海電）各省市商會代表王曉籟等廿餘人、廿三日晚入京、向中央請願修改合夥連帶責任等案、

我國繳付
國聯會費核減

（廿三日南京電）我國繳付國聯會費、經核減後、每年應負担數目爲四十一單位、共計一·二七二·三七四·八零金佛郎、自去年度起、已生效、本年應付會費款項、聞不久即可匯去

鄧龍光由京返粵

（廿三日南京電）第四路軍第九師長鄧龍光、副師長李崇綱、及粵北區綏署參謀長陳文、十八日由港來謁中樞軍事長官、廿二日抵京、後悉陳濟棠已離粵、下午五時返滬、定廿三日晨由滬飛返粵、候謁余漢謀、

劉黃匆匆赴廬山
謁林主席與蔣委員長

（廿三日上海電）劉紀文夫婦及黃光銳、廿三日晨九時乘意郵船維多利亞號輪抵滬、即赴國際飯店休息、定當晚入京、廿四日轉道赴廬 謁林蔣請示、據劉談、此來向中央請示粵善後問題、自以整理金融爲首要、且較爲困難、本人離粵時、頗爲安謐、又黃亦發表書面談話、謂所部現一部分駐韶關、一部分駐昌、不日調遣回粵、集中候命、此行係謁林主席蔣委員長、及各級長官、表明粵空軍擁護中央之誠意、報告歷年工作之經過、及請示今後組織之方畧云、

（廿三日上海電）中央派飛機三架來滬、迎黃光銳、黃即於廿三日午四時乘機飛京、擬在京勾留一日、即轉廬晉謁林主席蔣院長報告、

冀察要人酬酢忙

（廿三日天津電）田代廿三日晚七時在張園官舍歡宴我方各要人、被邀者計張自忠、陳中孚、陳覺生、程希賢、馬彥翀等、及在野名流共二十餘人

（廿三日北平電）宋哲元、定廿四日午十二時在外交大樓宴法使那齊雅、邀秦德純等作陪、聞那使在此間事畢、將赴北戴河避暑、稍資休養、

（廿三日北平電）冀察政會全體委員秦德純等、廿三日午十二時在外交大樓宴石友三、齊燮元、孫殿英等、蕭振瀛廿三日晨特由頤和園入城參加、並邀宋哲元作陪、至下午二時許歡散、

國經建會
現行兩大目標
發展農工副業
提倡節約運動

（廿三日南京電）國民經建運動總會、茲就前公佈之初步工作十一項中、擇定發展農工副業及提倡節約運動、爲現時推行之兩大目標、俟工作完滿

華僑慶祝統一

（廿三日星洲電）昨廿二日華僑數十人、乘汽車五輛、環遊市面、慶祝中國和平統一、粵局平定、沿途施放爆竹、聲呼如雷、有粵籍青年李應新歡呼若狂、突失足從車墜下、當場被汽車輾傷、事後將他載往皇家醫院施救、甫抵門前、已斃命云、

教育部
改設播教委員會

（廿三日南京電）教育部前曾公布播音教育設計會規則、現加修正、該會改稱爲播教委員會、廿三日已公布修正全文、據悉該會俟聘委人選、完全決定後即成立、

閩東殘匪已肅清
蔣鼎文移師入大埔

（廿三日福州電）閩東殘匪、經我軍積極進剿、不能自存、繼由海道逃散、我軍水陸兩方、均佈防嚴密、匪不得逞、霞浦福鼎一帶以靖、

（廿三日福州電）余漢謀電蔣鼎文、請派兵駐大埔饒平、現聞蔣鼎文已派師進駐大埔、

實部籌設
植物油料廠

（廿三日上海電）實部與湘、鄂、川、贛、等省籌辦植物油料廠、定下月中以前在牯嶺舉行創立會、至實部前派往湘、鄂、等地調査桐油生產及貿易情形之專家林天驥、劉瑚、賀闓、三人廿三日返滬、

國府優卹李生達

（廿三日南京電）國府廿三日令（一）茲修正中華民國紅十字會管理條例公布之、此令、（二）第十九軍長李生達弱冠從戎、夙稱忠勇、十六年奉命北伐、轉戰冀察一帶、身先士卒、迭奏奇功、邇來率軍剿匪、馳驅贛省、懋著勳勞、茲聞被刺殞命、良深痛惜、李著追贈陸軍上將、給予治喪費五千元、幷交行政院轉行從優議卹、生平事跡宣付國史館、用示政府追念勛勤之至意、此令、

津市府衛兵
殺害日警察
日人認爲問題嚴重
旋用政治手段解決

（廿二日天津電）同盟社訊、今日天津市政府衛兵、殺害日本總領事館警察署員之事件、問題趨於嚴重化、緣下午一時許、總領事館警察補捉某事件之嫌疑犯、經市政府前門時、即自車內喊「救我」之聲、市政府衛兵數名、拿之特別巡捕長張德餘、及張鉦芝拖、即上前制止自動車前進、並將赴捕下、用手槍亂打、德餘當場斃命、鉦芝則負重傷、大聲喊叫、衛兵益加狂暴、持手又將鉦芝殺害、後從人羣中逃去、

（廿二日天津電）同盟社訊、日總領事館署員被殺害事件發生後、總領事館警察署 和六警察署長、池上憲兵分隊長、約三十人武裝到肇事地點、嚴重調査中、並市政府之衛兵、爲市長張自忠氏最近將二十九軍第三十八師之軍隊改編來的、該軍向來抗日意識極盛、頗爲日方重視云、

（廿三日天津電）同盟社訊、日本總領事館警察巡捕被殺害事件、據後來嚴密調査、結果該案已大體明白、日方認爲是突發的事件、並非計劃的事件、總領事館決定認爲地方的事件、決以政治的途徑解决之、故特於今日午前一時向津市府當局提出下列四項要求、

（一）犯人嚴重處罰、（二）給被害者家族撫恤金、（三）市津向日方道歉、（四）保証將來不發生同樣事件、

上午十時、市政府由馬秘書長代表市長、偕公安局長赴日總領事館、訪問代理總領事田尻、對此次事件表示遺憾、張市長於本日中將親身日領館道歉、此次事件今日大體已可告解決云、

（廿二日天津電）同盟社訊、日本總領事館署員被殺害、傳爲二十九軍第三十八師連長鄒區領、及其部下四名所爲、刻下鄒已爲日本逮捕、其他四名則爲市政府逮捕、現正在嚴密審問中云、

中東路客車失愼

（廿三日哈爾濱電）中東路客車、今晨在安達附近起火、死傷搭客共一十四名、內有韓人三名、日人一名云、

陳季良將來省
在港晤陳策

（廿三日香港電）陳策初定廿二日晚登佛山輪入粵後、因海軍次長陳季良將抵港 中止成行、陳季良所乘海籌艦、由厦於廿三日晨八時到港、泊海軍塢海面、該艦與港海軍互鳴禮砲二十一響致敬、十時、陳策親往該艦訪晤陳季良、逸仙海三艦長邱世忠、孟琇椿、鄧則勳、十一時亦登艦謁候、聞陳季良即將入粵一行、又胡文燦廿三日午始乘廣九車入粵、外傳廿一日已啓程不確、

時人行踪

（廿三日南京電）李烈鈞廿三日晨由京乘德和輪赴潯、轉往牯嶺避暑、

（廿三日南昌電）今晨八時熊式輝由贛飛廬、謁蔣、有所會商云、

（廿三日南京電）財部派赴廬山辦理臨時事務之職員毛龍章等十餘人、廿三日晨乘輪赴潯轉廬、

（廿三日漢口電）新運總會、婦女指導會、總幹事管梅溪女士、在武漢視察完畢、廿三日晚乘輪赴潯、

（廿三日漢口電）秦汾、蒲得利、日前來漢轉赴鄂、視察遙堤四工段潰口、及全堤情形、茲已事畢、定廿四日由沙港啓程來漢、與席德炯商洽工程計劃、並俟楊永泰到漢後決定、

（廿三日北平電）陳中孚、張允榮、廿三日晨九時半赴津、陳談、余赴津係參加廿三日晚田代宴會、並調査市府衛隊與日方糾紛事件、俟調査完畢、即返平謁宋哲元、請示處理辦法、

（廿三日天津電）熊斌廿三日晨九時四十分由津赴平、

社論

應一致擁護余總司令之主張

廣東三千萬民衆所渴望的余總司令已於昨日到粵了。這是廣東轉危爲安，中華民族復興的一個象徵。因爲余總司令回粵不是爲做官，是爲着息爭救國，及挽救桑梓，使勿陷于糜爛，使三千萬百粵同胞勿陷于萬刦不復之地。簡言之，是爲着救民族，救同鄉而來，余總司令有了這偉大的目的，爲貫澈這目的起見，所以主張統一，主張在中央領導之下，「結集全力，以捍衛疆圉，綏靖地方。」其眼光遠大，殊非一般人所可及。其對於收拾廣東的辦法，尤具卓識。他知道廣東目前最大的困難，(一)是金融紊亂，(二)是財政困難，(三)是人心浮動。所以他主張，在軍事方面，先行恢復六月一日以前的原狀，財政歸中央整理，以收統籌全局之效。這些辦法都是目前最切要的，可謂能見其大。故我們希望廣東人民一心一德去信任余總司令，擁護余總司令，俾其主張得以實現。余總司令在他的談話上說：「我粵同胞，革命熱誠，久爭中外，到此生死存亡關頭，信能了然于國際環境，一致團結起來，協助政府，力爭上流，共保疆圉，永維革命策源地之夙譽。」這是余總司令所希望于廣東民衆的，我們相信廣東民衆必能聞風興起，而在余總司令領導之下，去共同建設新廣東，而挽救國家于垂危。

廣東民衆啊！建設廣東復興民族是大家有責任的！今後的廣東是否可以建設，今後的中華民族是否可以復興。就要看大家的努力如何，就要看大家能不能通力合作，一致擁護余總司令，信任余總司令！

日人加緊侵略之種種論調

外海陸三省發表宣言決加强對華政策
朝日各報恣意煽惑虛構積極侵華理由
以懦弱遭人譏諷後有田轉恐嚇許大使
作露骨表示　謀經濟提携

═三省發宣言═

（廿三日南京電）日本外、海、陸、三省、廿二日會議後、發表半官式宣言、謂中政府若忽視日本特殊地位、則日對華北政策、自將難免益趨强硬云云、該項宣言、含意全大、記者今向關係方面探悉、該項宣言全文、我外部尚未接到、駐日大使館亦尚無電告、聞我方俟接到該項宣言全文後、再詳加研究、

═各報恣煽惑═

（廿一日東京電）此間各報、對中國時局之發展、極爲注意、有主張日政府此時應加緊華北侵略工作者、其理由謂、假定在此時期而不能在華北獲得進一步之利益、則待何時云、或攻擊有田外交之軟弱、又日海、陸、外、三省、昨日曾集議對華新政策、結果如何、未易探悉、惟據一般人推測、日方將在華北加緊推行其侵略之計劃、前赴華視察甫返日之渡久雄、即將前往天津云、

（廿二日東京電）日訊、對於所傳中美訂立借款協定之說、日外部尚未接得正式報告、但此項消息、緊接中德貨物交換協定之後、使日本報紙對之發生嚴重反響、查中德協定傳、亦如中美協定 企圖給供軍火於中國、以供其抗日之用、日日新聞爲此事著論稱、中國最近之外交政策、乃謀與歐美攜手、中國不僅在經濟方面、欲得歐美之助力、且在軍事上亦望歐美能予以援助 故歐美之政治軍事勢力已侵入中國、此種事實、殊不利於東亞之和平、夫日本在日俄戰爭青島之役、及滿洲事件、均犧牲甚巨、無他不過欲防止歐美勢力之侵害東亞和平耳、日本對於中國之外交內政、固不能干涉 但若東亞和平有受威脅之虞、則日本將不能忽視云、朝日新聞則謂蔣介石仍固守其以夷制夷之政策、不能明瞭與日合作之必要、甚以爲憾云、

═外相作恐嚇═

（廿三日東京專電）日外相有田、廿二日邀中國駐日大使許世英會談、詢我國解決西南問題後、完成統一、蔣介石對日之態度、並申述日在華之特殊利益、無論中國對日政策如何、不能對日方所得之利益、絲毫有所損毀、否則促進日軍在華北之行動耳、許大使謂中國完成統一、係國家應有之步驟、絕非銳意對日而言 蓋蔣委員長、向來主張對日除道義相維外、絕無其他辦法、故今後中日邦交、尤宜互相尊重主權、勿使兩國稍有誤會、而促進東亞和平云、

═謀經濟提携═

（廿三日上海專電）津訊、冀察外交、仍在談判中、但迄無進展、日方表示冀東可取銷、惟須視華將經濟合作誠意如何爲轉移、殷汝耕出處問題、早有決定、日歡迎王克敏來平、主持冀察政務、用意叵測、傳發日曾要求王克敏設華北銀行、由中日撥資三千萬行鈔票、作華北經濟提携基本機關、王克敏現將經會主席均決不就、此事一時不致實現、日在冀東區內已成立軍事情報處及運輸站十九處、

華北日軍示威

（廿三日北平專電）華北日軍、連日又有示威採舉行動、據悉、日方因我國統一之局已成、今後對日態度、必趨强硬、爲先發制人計、決在華北有所舉動、當局已電中央、請示應付辦法、

（廿三日北平專電）豐台日軍二百餘名、至蘆溝橋演習重炮戰、一時居民惶惶不安、以爲大戰將至、聞今明日擬再演習坦克車戰云、

日海軍舉行演習

（廿三日福州電）日海軍演習、定廿五日起在台灣洋面舉行、參加日艦數十艘、日領署柬請我方官員參觀、日駐閩海軍武官須賀、定廿四日乘輪赴廈 轉台招待、

（廿三日上海專電）日聯合艦隊將於廿五日起在台灣洋面一帶演習、此次演習、含義至深、規模亦較平時爲大、各國對此、咸極注意、認日方此舉、實係一種對中國示威之行動、又聞英美駐華北之艦隊、日內將南下云、

冀察政情種種

（廿三日北平專電）石友三到平後、下榻日扶桑館、連日得接中國學生及工商團體函件甚多、對石媚外禍國行爲、表示不滿、故石於廿一日來就冀察政委會委員職、宋哲元令公安局曉喻市民、對石就該會委員職之調停中日外交誠意、

（廿三日天津電）曹汝霖語記者、余自民八下野以來、即息影津門、對目前政情、頗多隔閡、應付現下環境、自問不甚適宜、故冀察政委之職、當決意懇辭、并擬赴平謁宋委員長說明下情、請其諒解云、

（廿三日北平電）湯爾和談、余年老精衰、對政會委員是否就任、尚在致慮中、石友三談、余定廿四日出席政會例會後、下午返津、下週再來平、

（廿三日北平電）劉汝明廿三日下午六時卅八分由察來平、秦德純等到站歡迎、劉下車後、即赴武衣庫謁宋、報告察省軍政情形、劉在站語記者、察省頗安謐、惟察北眞情如何不悉、余是否就任政會委員、俟謁宋後決定、在平留一週左右、即返察、

冀察新委員
今日出席例會

（廿三日北平電）冀察政會、定廿四日晨十時開十二次例會、新任委員劉汝明、湯爾和、曹汝霖、石友三、戈定遠、均將出席、宋哲元決於會前召集全體委員職員訓話、

蔣院長暫住廬山

（廿三日南京電）蔣院長因天氣炎熱、且一中全會後、黨政各務大致處理就緒、特于十八日飛廬避暑、茲悉院屬各部會長官、爲請示政務方針、均定日內由京滬分別偕員赴廬晉謁、並擬在山小住、藉消溽暑、關于政院例會、遇必要時、乃乘各長官會集之便、將由蔣院長在山召開、該院爲謀辦事便利、廿三日晨派員十餘人、携文件乘輪前往、籌備在山辦公、翁文灝亦定廿四日或廿五日偕參事徐象樞飛廬、向院長報告院務、

廬山會議之傳聞

（廿三日南京電）蔣擬在廬山召開一高級會議、故連日此間各要人均準備前往參加、孔祥熙決今明日由滬乘機往、孫科偕行否未定、

（廿三日上海電）路透訊、中央要人、以西南局面告一段落、紛赴廬山等處避暑、除林森、蔣介石、黃旭初、巳在牯嶺外、尚有孔祥熙、吳鼎昌、張羣等、亦接踵上山 牯嶺現有夏季首都之稱、

（廿三日南京電）實業部長吳鼎昌、廿三日晨九時乘京滬臨時飛航班飛機、赴滬轉廬、劉維熾 周詒春、及該部各司長秘書等、均到卜關歡送、聞吳在廬約勾留兩三週始返京、

（廿三日南京專電）蔣委員長乘在廬避暑之便、將在廬召開 高級會議、除中樞各負責當局、巳先後赴潯參加外、聞 各省主席亦將前往出席、此會對今後黨、政、軍、大計、均加以討論、

（廿三日上海專電）日方對於中國要人之羣集廬山、極爲注目、認中國對日政策、最近或將改變、又聞日使館奉到東京訓令、對中國時局演進、隨時嚴密注視報告云、

葉院長談
改組粵省司法方針
以司法官風紀整飭爲急務

（廿三日南京電）新任粵高等法院院長葉夏聲、定廿三日晚赴滬、定廿五日乘輪赴港轉粵視事、據葉談、本人此次來京、原因兩廣異動事起、應孫居兩院長之召、來京有所報告、不意粵事迅速解決、遂膺新命、西南司法、係於民六總理南下主持第一次護法運動 收歸軍政府管轄、此後西南司法、不惟與當時北政府司法部脫離、即國府成立、亦未能收回、故西南司法與中央脫離爲時已十八年、粵省司法狀況、頗爲粵民所深惡痛絕、緣謝瀛洲雖具有資歷情形數年來爲華小包圍、舉止頗涉不檢、而現在廣州地院院長陳達材、自命係軍人中陳系人物、是故無惡不作、包攬訴訟、賄賂公行、毫無忌憚、久爲粵民所共棄、粵省司法官賄賂成風、上行下效、且多染阿芙蓉癖者、此次中央決定改組粵省司法、最要原因、亦極爲此、本人此次赴粵、當以司法官風紀之整飭爲急務、而居院長、王部長、咸諄諄以此爲囑、此去當盡力以赴、庶不負中央托付之重、

英法比會議
昨日開始在倫敦舉行
困難之要點約有二端

（廿一日倫敦電）路透訊、比法英叁國總揆與外長、明晨將在道甯街十號集議、掌璽大臣哈立法克斯、亦在英代表團之列、預料會期不致延久、因三政府對此次會議之範圍與宗旨、已和諧商妥、即擬消除前途障碍、而可使歐洲總解決之談判進行、較順利是也、英國對此希望尤切、

（廿一日倫敦電）哈瓦斯訊、英法比叁國談話、現定明日午前開始舉行、頃法外長台爾博斯、率領隨從人員、于午後七時抵此、當赴西區某旅館下榻、比代表團定明晨抵此、至法總理勃魯姆、則須至明日午刻始可趕到、據政界人士聲稱、叁國談話主要困難之點、約有兩端、(一)萊因河問題、(二)未來歐洲會議、關于第一點、德國萊因河區域防禦工事、現正積極施工、法國頗以此項工事、不久即可完成爲慮、故主張德國現當暫停施工、藉以表示妥協精神、否則即不願與之進行談判、此在英國、則以爲英、法兩國、既均不擬使用武力、即當開誠布公、與德國進行談判 較爲得計、關于第二點、法國深恐歐洲會議、或有修改和約之企圖、致使小協約與巴爾幹協約各國、咸覺不安、故持反對態度、至就比國而論、該國外長斯巴克、最近曾宣稱比國最所關切者、厥爲本國安全、此外不願担任他項約束 因此政界人士、以爲比國對于歐洲會議之計劃、亦將持異議云

麥唐納將辭職
繼之者尚有西門等數人

（廿二日倫敦電）哈瓦斯訊、據明星晚報載稱、樞密大臣麥唐納、內務大臣西門、二人不久均當辭職、麥唐納係因體氣不佳、故爾倦勤、西門辭職之後、將任司法界中担任要職、至首相包爾溫、稍緩亦當告退、屆時國民內閣之組織、即將宣告破裂云、關於此事、國會休憩室中、頃言及掌璽大臣哈立法克斯、曾在上院所發表之言論、據謂農漁大臣叁立特、將於秋季辭職、遺缺當由上院某議員繼任 其他閣席、不擬有何更動、至首相包爾溫、當俟明年國王加冕典禮舉行後、始乃告退、屆時內閣始將大規模改組云、

派艦駐歐情勢
美國務卿解釋

（廿二日華盛頓電）路透訊、國務卿赫爾、今日接見報界中人時、述及因歐洲局勢不穩、美政府或有被迫重派海軍分隊駐於歐洲海面之可能性、赫爾稱、此問題之考慮、雖尚未獲有實際之進步、但美政府對西無軍艦駐歐洲所引起之問題、決不漠然視之、自一九二九年美國駐歐艦隊最後之兩巡艦撤退後、歐洲海面、遂未有美艦、赫爾又述及美艦之開往西班牙、乃因該國革命局勢日臻嚴重之故、諸艦之往、純爲戒備性質、此項行動、曾詳告羅總統云、有問如爲保衛西班牙美僑生命起見、不得不派兵登陸、美海軍陸戰隊是否將出此者、赫爾答稱、昨日奉命開往西班牙之俄克拉荷瑪號、與昆錫號二艦、均未載有海軍陸戰隊云、

奧國大赦政治犯

（二十二日維也納電）哈瓦斯訊、米克拉夫大總統、頃頒行大赦令、各政治犯被赦者計有一萬八左右、凡參加一九叁四年二月間社會黨起事、及同年七月間國社黨暴動而判處十年以下拘役者、均邀赦免、但有百二十四名情節較重、未邀赦免、前駐意公使林郎倫、亦在其列、此殊出于意料之外、又德奧兩國、前曾互禁若干種報紙入境、現除德國國社黨機關報、民衆視察報、黨軍機關報、攻擊報、奧國政府機關報、聯邦郵報以外、對于其他各報之禁令、業已撤消、

破獲藏軍械機關
暹京近郊

（廿三日暹京曼谷電）此間郊外某樹膠園內、被當局破獲浪人私藏軍械機關、當場搜出來福槍六十餘枝、炸彈四枚、手溜彈十四枚、子彈二箱、炸藥一桶、捕去浪人一名、土人三名、據悉企圖破壞暹境治安、有推翻暹政府之嫌疑云、

法撤銷駐蓉領事

（廿叁日南京電）各國在我國設立領事、向以通商口岸爲限、成都並非商埠、不得設領、前清光緒末年 英德等因駐渝領事、曾有以駐渝領事名義、派員駐蓉之舉、其後英德兩國駐蓉人員撤銷、法尚派有代表駐蓉、一般人多誤爲駐蓉法領、外部爲免除各方誤會起見、近向法大使館交涉、請將該員所用領事銜名撤消、現聞法使館巳允飭該員將銜名遵照更正、

西班牙變亂
政府軍已大佔優勢
叛軍分三路攻西京
婦女組軍助守馬德里

（廿二日馬德里電）哈瓦斯訊、觀于今日時局情形、官軍形勢業已大獲進步、惟最後結果如何、目前尚難逆覩耳、政府頃宣稱託勒杜、拉格蘭傑、瓜達拉基拉、蘇摩塞勒、阿爾滿薩等城、已爲官軍克復、其中託勒杜城係經激戰之後、始得克復、叛軍軍官被執者爲數甚多 拉格蘭傑、瓜達拉基拉、蘇摩塞勒等處叛軍、死傷甚多、拋棄軍火無算 此外叛軍北路總司令穆拉、分兵三路南下 官軍亦分三路迎擊、第一路已在瑪拉爾巴城接戰、第二路亦在首都以北六十公里之代勒伊格萊西斯接觸、第三路尚未遇戰、雷翁城飛機場、曾爲叛軍佔領、政府軍飛機頃已飛往該處、携彈轟炸、當即炸毀叛軍飛機多架、又亞爾加薩城叛黨、負嵎頑抗、歷時頗久、但卒被保安隊克復 是役空軍助戰亦甚得力云、又據內部宣稱、亞里岡泰地方官軍、業將亞爾瑪薩城克復、城內叛軍業已逃竄、

（廿二日倫敦電）路透訊、西班牙政府、雖仍自稱戰勝叛軍、巳克復聖賽白斯底安、巴塞羅納 託勒杜、阿爾加柴、瓜達拉基拉諸城、但馬德里之命運、刻尚在未定之天、聞叛軍三縱隊、分三路進窺馬都、第一縱隊由穆拉將軍統帶、已抵距京卅六哩之某地點、且夕將與駐布里特拉哥高地之政府軍隊接觸、又穆拉所統之另一縱隊、已在納拉爾巴開戰、第三縱隊且夕亦將迫近京畿、政府軍刻正在準備迎敵、今日侵晨馬德里盛傳穆拉將軍已陣亡 但此訊迄未徵實、馬德里之法西斯黨員仍多伏於陽台與高樓窗次、狙擊道中行人、西政府宣稱、政府軍苦戰後、巳克復巴薩羅納、是役死五百人、傷叁千人、在巴薩羅納公軍、現已警告塞拉庫薩之叛軍、命降服、否則將加轟擊、巴薩羅納之軍法處、今日將開始審訊俘徒多人、昨晚泊於直布羅陀附近之西班牙軍艦、發砲轟擊叛軍方面之飛機、該飛機飛過羅克山、以避砲擊、直布羅陀當時甚爲震動、蓋有砲彈在海軍電影院與皇家空軍司令部之天空爆裂、另有一彈落于羅克旅館之附近也、幸未傷及一人、據叛軍所佔塞維爾無線電台發出廣播稱、西政府之軍艦叁艘、轟擊加第斯者、巳爲革命軍之飛機以炸彈擊沉、聞政府軍與叛軍刻正在塞維爾鏖戰、政府軍漸迫該城、

（廿二日馬德里電）哈瓦斯訊、京中現有婦女多人、編成隊伍、携槍日夜巡行街道、對經過各種車輛、即人民陣線各黨所置有者、亦均加以檢查、又多數亂徒現忽潛伏各處房屋中狙擊、就窗口開槍、向民團射擊、促其還擊、藉以耗費政府子彈、人民陣線所屬各黨團體、現已通令民團、務無擊中把握、萬勿向亂徒還擊、以節省子彈云、

英埃軍事新約
已于前晚簽字

（廿三日開羅電）路透訊、埃英條約之軍事條款、業已商妥、該約昨晚簽字、

高秉坊

解釋征收所得稅制
征稅起點有限制稅率復輕微
顧全社會經濟及民生之實情
盼商界同胞竭誠贊助

（廿三日南京電）各地商會、以工商衰落、百業凋殘、經在滬商定請求政府緩辦所得稅、中央社記者、特往訪財部中央直接稅籌備處長高秉坊、探詢意見、據稱、各地商會鑒于國民經濟貧困、工商營業不振、求緩辦所得稅、其立論不無誤會之處、政府此次舉辦所得稅、對各地商會、顧慮各點、均已事先見到、業經設法救濟、故在所得稅暫行條例中、已明白規定、凡公司商號、行棧工廠、或個人資本、在二千元以上、除其一切開支外、純淨所得年利在五厘以上者、始課稅、其資本不及二千元者、固免稅、即資本在二千元以上、純淨所得不及年利五厘者、亦當然免稅、此種征稅起點之限制、及稅率之輕微、即係顧全目前社會經濟及人民生計之實際情況、高氏並謂所得等于商號「對我生財之喜帖」、政府舉辦所得稅、即係希望每個商人均能生財、商人如願意生財、自不應反對開征所得稅、如以無財可生、商業僅能勉維現狀 並無所得可言 而反對開征所得稅、實係絕大誤會、因政府對不能生財及所得不合法定條件者、根本上卽不致征其所得稅、高氏末稱、以一健全國民、經營資本二千元以上事業者、獲得年息五厘以上之純利、似不應再吝惜其向政府所盡之輕微義務、且中央此次開辦所得稅、目的在改革中央稅制、平均人民負担、兼謀非常時期財政之準備、尤盼商界同胞、竭誠贊助、以觀厥成、

一兩點五十五分鐘即抵港一

夏令往港　乘車最佳
快捷風涼　無與倫比

直通快車開行時刻

往港：飛鷹快車　由大沙頭開　上午八點十五分；中午快車　中午一點二十分；飛龍快車　下午四點五十分

來省：飛箭快車　由九龍開　上午八點二十分；中午快車　中午十二點四十分；飛星快車　下午五點零五分

快車票價

票別	頭等單程票	頭等來回票	二等單程票	三等單程票
由廣州往九龍（收毫幣）	五元六毫	十元六毫	二元八毫	一元四毫
由九龍往廣州（收港幣）	四元	七元五毫	二元	一元

粵漢鐵路南段管理局行車時刻廣告

南段幹線

上下行旅客快車祇停西村新街銀盞源潭琶江連江英德大坑口馬壩韶州各大站

(一) 黃沙／樂昌至樂昌／黃沙　旅客快車（上午）柒／柒點肆拾伍分開（下午）肆／肆點伍拾伍分到

(二) 黃沙／韶州至韶州／黃沙　客貨列車（上午）陸／捌點伍分開（下午）叁／肆點肆拾分到

(三) 黃沙／英德至英德／黃沙　客貨列車（上午）柒／拾壹點州伍分開（下午）伍／拾貳點伍拾分到

(四) 黃沙／源潭至源潭／黃沙　客貨列車（下午）叁／叁點叁拾分開（上午）柒／拾點到

(五) 韶州／樂昌至樂昌／韶州　客貨列車（上午）捌點叁拾分開（下午）叁點開；（上午）玖點伍拾伍分到（下午）肆點叁拾分到

廣三支線

注意有★符號者該次列車係開到佛山站止

（駁輪）

西濠口開　上午陸點叁拾分　拾壹點叁拾分　下午拾貳點十五分　叁點肆拾分　柒點叁拾分　壹點叁拾分　肆點叁拾分　捌點叁拾分　貳點拾分　伍點叁拾分　玖點伍拾分　叁點　捌點叁拾分

黃沙開　上午陸點貳拾分　捌點肆拾伍分　拾壹點肆拾伍分　下午拾貳點卅分　叁點拾伍分　捌點肆拾伍分　陸點肆拾伍分　拾點零伍分　壹點拾分　叁點伍拾伍分　柒點肆拾伍分　拾點叁拾分　壹點肆拾伍分　肆點肆拾伍分　捌點拾分　拾壹點拾分　貳點貳拾伍分　伍點肆拾伍分

（火車）

石圍塘開　上午柒點　下午拾貳點　★肆點拾分　★捌點　★十二點肆十五分　伍點　玖點　貳點　★陸點　★拾點貳拾分　★貳點肆拾分　★玖點

佛山至省城開　上午陸點廿伍分　拾壹點叁拾分　下午十二點肆十二分　伍點　柒點肆拾壹分　壹點叁拾伍分　伍點肆拾壹分　玖點零伍分　叁點貳拾分　玖點肆拾分　拾點肆拾壹分　叁點肆拾壹分

三水站開　上午陸點叁拾分　下午貳點叁拾分　玖點叁拾分　肆點貳拾伍分　拾壹點廿伍分

大同醫院

院址西瓜園　電話一〇五〇〇

花園式私家醫院，房舍一律向東，朝南，光線充足，空氣新鮮，設備完美，誠養病治療之絕好場所也！

院長譚大同

券

曾經一度誤會香夢的少女的一記，愛的歸宿，陶醉了兩顆心，醉夢中的風波性，與愛每部法幣伍元壹元加送廿八期新女明星影片八十張滿元更贈讀書致富券壹張有意想不到之希望　上海福煦路明德里廿三號國際書局

贈送哮喘根治新法

內容詳載哮喘氣急咳嗽痰飲之病源症狀療養心得特效根治實驗新法等病家讀之可作自療南針有孔祥熙鄭洪年石瑛唐海安諸先生題詞名著此書四版現已出書普贈各界函索剪報寄上海南京路大陸商場九〇一號唐氏氣喘醫院即贈一本（郵）

何利田大醫師

◎花柳皮膚專科◎

專醫花柳

定購白濁白帶針藥　能斷十種白濁之根

急慢濁　劇痛無痛濁　前後段濁　變鵝水　疳濁　十年老濁　來血濁　腎囊腫痛濁　尿含絲濁　早晨濁

現遷惠福東路四十六號之一地下

大新遊藝場（惠愛中路）

粵劇場　廣南風劇團　（日演）寶如意　（夜演）冷面皇夫下卷　主角　湯伯明　梁艷儂　曉梅儂　黎孟威　何少明　吳碧山　羅下書

特別場　演梨花歌舞團　（日）妙曼歌舞　新奇幻術　（節）女子走綫　滑稽話劇　滿台飛叉　少林國術

影畫場　預告　廣海天師　即日登台拍演猛劇

中山聲片戲園（下九甫馬路）自動電話壹二九二四號
天星聲片戲院（永漢南太平沙）電話一四八八九

即映名片　桂蘭揚朱素韓普泉趙驚魂等演　粵語粵曲絕妙佳片

可憐秋後扇

中山下期　摩登新娘上下兩集

天星下期　廿六日起映聯華週　每日一片　天天不同　減收半價　優待觀衆　全一日止　決不展期

新星影戲院（惠愛中路公園前）電話壹七壹八

即映小市街石亭巷故事改編全部粵語對白歌唱巨片

沙三少

薛家二兄妹聯合傑作　券價：一毫・二毫・三毫

下期放映偵探巨片　絹私大王

中國聲片戲園（惠愛中路財廳前）自動電話壹一九二五號

今天放映美高梅公司情恐怖偵探片

科學奇殺

下期放映　人獸奇侶

大德聲片戲院（中華南路・大德路口）電話：一二六六九

觀衆擁護　特別展期　兩天放映　南粵片廠鉅片

惡家姑

大口何　朱普泉　陳皮　陳導演　合演

下期換映粵語古裝巨片（唐宮綺夢）陳露裳　洗碧根合演

新國民聲片戲院（下九甫路）電話壹零七四零

即日南部聯華巨片一場完影收特價

陳燕燕　黎鏗合演　天倫

王人美　葛佐治合演　小天使

券價一毫二毫四毫

下期廿六換映　唐宮綺夢

永漢戲院

即日放映全部粵語歌唱宮闈歷史巨片

玉指挽河山

大中國公司出品

下期放映天一公司教育有聲片　范雪朋主演　母—親

今日播音節目

市府廣播台　廣州市政府廣播電台節目、午間十二時中樂唱片(一)月兒小燕飛唱英雄艷史、(二)譚伯葉上海妹唱拍拖赴沙場、(三)廖俠懷關影憐唱母賢子孝、(四)白駒榮上海妹唱泣別花新情、(五)月兒唱一代名人、十二時五十五分天氣金融節目時刻各項報告、一時粵語新聞報告、一時廿分西樂唱片、二時休息、晚間六時卅分中樂唱片、薛覺先唐雪卿唱銷魂柳之戲妻、(二)白駒榮周瑜林唱孔明空城計、(三)羅慕蘭唱憶前塵、(四)胡蝶唱再生花、六時五十分天氣金融節目時刻各項報告、七時演講、由廣州市政府担任、七時卅分中樂唱片、七時四十分國語新聞報告、八時常識演講、由黃愛蒼教授國語、八時十五分英語新聞報告、八時卅分特備中樂、由嫦雅音樂社担任、(一)梁顯文唱紅豆恨、(二)單志匡朱彬如合奏太平天、(三)吳楚湘唱深閨倩影暗傷情、(四)漢杰琵琶獨奏海操、(五)單志匡唱征人憶別、九時粵語新聞報告、九時廿分繼續特備中樂、(六)霍榮芬唱漢染風林、(七)合奏餓馬搖鈴、(八)吳楚湘單志匡合唱贈照、以上由嫦雅全體社員拍和、十時卅分休息、

市專播音台　廣東無線電專門學校播音節目、日間下午一時半起、唱黨歌、氣候報告、一時五十分中樂唱片、(一)音樂合奏餓馬搖鈴、三醉、(二)覲少鳳肖麗章合唱恩仇鵜鰈、二時標準時刻報告、續播唱片、(三)子喉華瓊仙合唱、婦女問題、(四)大傻等台唱父子同科、(五)…之光下卷、(六)靚少佳…風秋憶仔唱熱血稚敵、(七)音樂合奏雙憂恨、…三時半…水湧霞、四時五十五分節目預告、五時休息、晚間七時起、唱黨歌、氣候報告、七時十分中樂唱片、(一)…唱卓文君白頭吟、(二)白駒榮呂文成合唱潤蝴相如、(三)…唱彩鳳…春閨、(四)薛覺先唐雪卿台唱白金龍之花園相罵、八時標準時刻報告、續播中樂唱片、(五)白駒榮千里駒合唱拉車被辱、(六)鄭孟霞唱歌台艷史之繡花鞋、(七)吳冰唱雷峯塔之談情、九時特別音樂秩序、(一)合奏驚濤、(二)李煥維自打洋琴唱午夜悲懷、(三)何魯瑞唱曲、(四)何素珍姑娘唱霍小玉、(五)李煥維何魯瑞合唱君笑儂亦笑、(六)薛慕虞梵鈴獨奏小桃紅、(七)羅寶生唱吊友、(八)台奏尾聲、十時五十五分、明日節目預告、十一時標準時刻報告、十一時停止、

民航播音台　西南航空公司播音秩序、上午十一時起、(一)唱黨歌、(二)千里駒白駒榮唱一刻千金、(三)航務報告、(四)佩珊佩紅唱英雄難過美人關、(五)票價報告、(六)陳玉梅燕雙飛、催眠曲、(七)飛航時間報告、(八)胡珊唱秋閨怨、(九)黎明暉唱毛毛雨、(十)節目預告、(十一)時刻報告、十二時休息、下午五時起、(一)唱黨歌、(二)胡蝶澍醒儂唱美德夫人、(三)航務報告、(四)薛覺先唱海角尋香、(五)票價報告、(六)朱頂鶴碧雲唱賣花得美、(七)飛航時間報告、(八)白駒榮千里駒唱刁蠻獻策、(九)氣象報告、(十)節目預告、(十一)西樂、(十二)時刻報告、七時休息、

醫師　馬賞階

經濟治療　花柳淋濁

凡患◎花柳白濁◎疳疔橫痃◎睪丸腫痛◎皮膚血毒等症不論男女初起與頑久感染概用最新療法務求迅速治愈收費特別從廉愈後免費檢驗以示清楚

增設德國二千餘倍顯微鏡檢驗（肺癆）（瘋癲）（花柳白濁）

每日下午二時至五時贈驗祇收檢費壹元用正當手續當面檢驗患者亦可自行觀察按圖對照俾知清楚立釋懷疑

（診所）廣州長堤（先施公司對面）電話壹壹捌柒柒

救亡之道

苟安足以積弱發奮便可圖強是故枕戈待旦國民早具同情為國多勞志士呼號奔走然而勞能傷肺咳嗽旋生病莫能興身何救國當此危機四伏一髮千鈞為國珍重尤為切要之圖蓋積弱必召亡國之禍積勞實為致病之原茲際國難嚴重關頭因偶憶本堂年前啓事謹擇述一二貢獻於為國事而憂勞者夫養陰丸乃純粹國藥衛生要品有治病防病之功具轉弱為強之效香甜氣味佐使得宜深蒙用者所見重故創始三數年行銷逾二十省遠而歐亞澳非美洲及南洋羣島就其行銷力量以觀測其功用之大銷流之廣可想見矣舉凡纏綿於醫藥無告者幸毋忽之

廣州市榮欄街位元堂廣告

（皇）（后）船　巨大・快捷・舒暢　膳食豐美　招呼妥當

由香港往上海日本域多利溫哥華轉往美國夏灣拿印度及南美洲等埠　船期開行日期如后

坎拿大皇后　國曆七月廿四日正午由港開行

俄國皇后　國曆八月七日正午由港開行

日本皇后　國曆八月廿一日正午由港開行

亞洲皇后　國曆九月四日正午由港開行

總寫字樓廣州市六二三廿八號　電話壹四五零

避暑有臺　勝似　泳池舞榭

炎日如火，暑氣襲人，社會之飲食起居，宜乎清涼之所。本市長堤大三元，及新廣州兩酒家，而臨珠海，先得解慍之南風，洵稱避暑唯一之臺。況地方擴充，風通四面，百凡建設健全。食品精華，久經膾炙人口。夏令新菜，尤稱色色翻新。中西美點，衛生飲冰，靡不應有盡有。美不勝收。男女職工，招待最週。頗得一般士女雲集於其間，都謂避暑有臺。似勝泳場舞榭云爾。

德國柏林大學醫學博士　前任國立中山大學　本市花柳皮膚主任教授　馮聲普

（十三甫馬路式七號）（電話壹六九壹三號）

門診壹圓　出診　留醫式圓至陸圓

一切物理化學生物檢驗治療均備

德國最新瘋癲檢驗法　（星期日照常）

△船期廣告▽

美國大來輪船公司　美國郵船公司　自動電話壹式式叁

本公司有堅固快捷輪船多艘來往中美各埠為利便游客起見自大加改良後凡有貴客搭本公司各總統號等船位如欲沿途上埠游玩隨便上岸該船票隨時搭本公司各總統亦可通用貴客光顧幸祈留意焉

▲往上海神戶橫濱檀香山舊金山羅省巴拿馬區利士杜步轉亞灣拿紐約南美洲中美墨西印度波士頓並亞洲皮花旗內地等埠船期列下
林肯總統七月廿九號六月十二日星期三日上午八點開行

▲往上海神戶橫濱域多利成水埠舍路轉搭加拿大內地波士頓紐約美國內地亞灣拿千里達占美架及西印度各口岸等埠船期列下
麥堅利總統七月卅一號六月十四日星期五晚半夜十二時開行

▲往歐洲及美國各埠經小呂宋新架波孟咪庇嚕等埠及往波士頓紐約亞灣拿等埠各船期列下
喜士總統八月一號六月十五日星期六日上午八時開行

香港往大埠舍臨特別等美金式百元

本公司在沙基路肆號二樓　大來輪船公司啓

地方

南海圍剿石碣村匪
轟傷匪徒一名擒獲二名
傷匪已解縣兵隊部訊辦

南海縣兵大隊部、昨偵悉著匪孔牛皮、孫惠（又名孫斗）等糾黨潛匿石碣村地方、潘大隊長據報、即令第一中隊及密查隊會同剿辦、廿三日上午一時在大隊部出發、抵達松崗鄉、即分由集賢大圍兩目的地包抄、一面入村搜索、匪等聞耗衝出、首先放槍拒捕、官兵密集火力掃射、互戰移時、匪勢不支、著匪孫惠、當堂受傷仆地、繳獲駁壳手槍一桿、餘匪狼狽逃竄、縣兵密查啣尾窮追、旋擒獲匪徒黃波孫占二名、於翌晨連同傷匪孫惠昇解大隊部訊辦、查著匪孫惠、（又名孫斗）年卅二歲、孫占卅六歲均石碣鄉人、黃波二十歲大瀝鄉人云、

復辦女子小學校
定二十五年度上學期開學

曲江縣

曲江縣立女子小學校于二十四年間因事停辦、後由西北區綏靖公署請育會將該校址開辦民衆學校、近該縣縣府、爲整理全曲江教育起見、對于女子教育認爲不能有所偏倚、原日縣立女子小學校、自有急行恢復之必要、日前李縣長已奉綏靖公署陳委員之許可、將下后街原校址撥回縣政府賡續辦理女子小學、經於本月二十日派員接收清楚、同時委出陳友月爲該校校長、聞陳校長奉委後、已分頭辦理聘請教師招生及一切佈置工作、赶于廿五年度上學期開學、

惠陽擒海盜一名

海盜林帝仔、年二十六歲、惠陽縣第十區範禾崗鄉人、性極兇悍、去年夥同楊乃照游中、彭成、吳石保等四人、划艇在大鵬灣荟角洲海面、搶刦船商黃顯財物、共值六百五十八元、至楊匪等經常地防軍先後擊斃、及捕獲解辦各有案、惟林匪則漏網迄今、距本月六日復糾集黨羽十餘人、在六甲海面騎刦澳頭港聯和號帆船、幷槍殺船伴情事、最近林匪潛至新港地方、冀圖蠢動、事爲大亞灣警備處偵悉、昨特派稽查黃鷹揚、協同第四特務營便衣隊士兵十餘人、按址將之捕獲、隨解至惠城、交惠陽縣政府依法訊辦、

海康鄉土調查
民風樸儉生活簡單
蒲包鹽米出產最多

海康地居三雷之中部、土質肥美、宜於農產、人民自來亦因之慣習於農、往昔雖未有確實統計、現估計業農者、約居十分之九、其次爲工商業、然亦不過在本地小資經營而已、向外發展者、寥無幾人、據當地人士所談、全縣每年生產米額、可供全縣兩年之需、人民刻苦成性、儉約成風、並以各種雜糧、能充饑爲止、不求嘉肴美脂、至山珍海錯、騰篋盛饌、固非本地老百姓所樂談、抑亦能力所不易道也、

人民——海康人口約計四十餘萬、人民衣食住、甚爲簡陋、衣則布衣、不講奢華、惟求被體、食則薯荳、亦可充饑、不求適口、住則茅屋、麕聚一處、聊避風雨而已、習性和平、固守舊禮、時髦潮流、均非所問、家庭觀念極深、因之耕牧自安、保守舊業、而遠涉異地謀生、視爲畏途、甚且當爲羞事、近年來社會情形劇變、農村經濟衰落、在本地謀生艱難、加以交通較前大爲便利、出外謀生心理、發刱於此、兼以世界潮流之鼓盪、守舊習慣、幾難立足、向外發展、日加需要、於是外出謀生者日漸增加、查彼輩足跡所到、多屬國內各地、如廣州灣、香港、廣州、北海、海口、海防等地、至南洋羣島及其他各國、寥若晨星、

出產——海康係農產地、銷出外埠最大宗者、往昔首推蒲包、鹽、米、蔗糖等項次之、惟蒲包一項每年輸出約超五百萬元、但自九一八事後、蒲包銷額已無形中減少、至今統計、每年出口僅百萬元、尤患不足、然總計鹽、米、蔗糖等項、其最高運出額、亦不過三四百萬元耳、其餘如漁業、惟惜純用舊法捕魚、未識改良、所得魚量亦有限、僅能供本地之消費

河堤——南渡河橫貫海遂交界處、沿河兩岸、洋田阡陌、屢有潰決、瞻潮之患、農產失收、地方更窮、溯自滿清陳清端公、築堤提防於前、然年久失修、爲患堪虞、最近修築、現已竣工、統計該堤兩岸每長一百二十餘里、高丈餘、濶一丈、可謂雷州一大工程也、

交通——海康交通、素形阻塞、近得當地人士力謀發展、乃稍有雛形之進步、關於陸地者、現有主幹公路三條、（一）係雷安線、由縣城經客路城月等市、抵達廉江之安舖、長約二百華里、（二）係雷坎線、由縣直通法租廣州灣、長約一百七十華里、（三）係雷徐線、由縣城抵達徐聞縣、長約一百八十華里、其餘有第六區南與至八區北和及其他各支線、共長約二百華里、關於水航者、有南渡水直通廣州、有輪船二艘、每月往來二次、其餘至潿洲合浦海口等處、均有帆航通行、往來次數甚密、故旅客商買亦甚便、關於空航方面、雖早築有飛機場、但民用飛機、一時尚難設置、

治安——海康十數年前、土匪蹂躪不堪、地方損失甚大、土匪肅清後、地方秩序漸次恢復、惟近日社會不景、農村破產、人民經濟苦於負担、遞來逐漸縮編、今僅存一中隊、及二獨立小隊、亦足維持地方治安矣、

教育——海康教育、有省立第十中學一間、（現曾改爲省立雷州師範）、分高中初中兩級教授、高中學生有四十八人、初中生有一百四十五人、簡易師範一間、學生有一百二十四人、縣立中學一間、學生有一百零四名、有完全小學十間、高級生五百二十六名、初級生五千五百九十六名、各鄉初級小學一百四十二間、學生若干名、縣城設有小規模圖書館、

生活——海康人民生活、既因外出謀生者少、而經濟來源亦甚短、故生活程度較低、所以形成人民儉樸之風、向、近日雖受外地之奢風披靡、而鄉村老百姓、視若罔聞、仍然樸儉非常、

民衆——我國民衆、向缺乏組織能力、查海康民衆之組織、現健全存在者、有商會、教育會、教職員聯合會等、其他各種組織、如農會、工會、同業會、青年會、婦女會等、從前均有小規模之組織、但以組織未甚健全、早已無形中消滅矣、

慈善——海康慈善事業、昔有宏濟醫院、惟規模狹小、設備簡陋、現捐得鉅款、約六萬元、建築同人醫院一間、日前落成、高樓大廈、爲雷州空前最大之建築物、內設有中西醫師、及產科醫師、每日贈醫三小時、其他如安懷收容所、盲目嬰孩、及殘廢老病而無依靠者、惟經費短絀、規模狹小、收容及施舍能力甚爲薄弱、尚待規劃謀展於他日、

中山旱稻難豐收
積潦爲患所致

中山欖鎮位居西江下游、地勢較低、每屆夏令、西潦高漲、淹浸基田、爲患不少、今年四五六各沙禾田受害尤甚、緣入春以來、天久不雨、禾苗多至旱患、及至初夏、大雨傾盤、不止、田農皆儲水閘內、以防天旱、詎一雨數十日、田閘雨水漲滿、禾苗幾至滅頂、擬欲開閘閘放瀉、奈閘外之水、比閘內高及盈尺、無法放水、久被淹浸、莖葉黃萎、現水雖經退、但已難望豐收、

整理不動產登記
縣府佈告佛山市民知照

南海縣

南海縣政府日昨佈告佛山市民知照、照得本府土地局辦理佛山不動產登記、前以各業戶逾期日久、常經停止行使對世權、幷限制發給入伙證件案、查月來各業戶遵章登記者雖多、而遲疑觀望者尚屬不少、亟應切實嚴催、以憑整理、合行佈告、仰各業戶遵照就日帶齊契據及圖章等件前赴土地局聲請登記、如在廿二年十月一日以前經已登記者、亦應再請免費登記、領取確定證、以保業權、倘再逾延、即將租項封存、照章嚴辦、切勿自誤、又南海土地局收受廿三四年不動產登記各案、經辦妥填證、而當事人迄未到領者計有千百餘件、縣府廿二日特將辦竣之聲請號數詳列佈告業戶知照、剋日帶備圖記契據等件、前赴土地局領證、勿延自誤、

南海鳳崗鄉火警
農居損失穀米數十担

南海九區鳳崗鄉康公廟面前、有農戶十餘家、十九日有農民帶姊早膳後、往田間工作、遺其女在家、是日午後、因其幼子肚餓、擬炊飯作午餐、詎時失慎、爐薪遺下禾草中、火勢蔓延、加以狂風熾焰、勢殊劇烈、瞬已燎原、一連燒去數間、灌救良久、始將火撲滅、農民損失穀米數十担

禁止放四區陂水
維持各鄉村水利

化縣

化縣第四區石垌鄉山島博帶兩村、有廣大水陂一度、名博帶門口陂、係各村農民捐資修築、藉以灌溉出畝、向安無異、乃近有貪頑之徒、迭將陂水盡放、捕捉魚類、致附近農田時呼旱患、屢起爭執、事爲縣政府所知、飭查屬實、以該頑徒竭澤而漁、祇圖私利、罔顧公益、殊屬不法、特佈告禁止、以維水利、而杜紛爭、昨經將佈告發交該區區公所轉給石垌鄉鄉長張貼示禁、

陸豐縣矯正惡習
取締蛋戶裸體操作

陸豐縣屬居民大部份均務農業、惟東南面海、蛋民聚族而居、每當天氣炎熱時、碣石區一帶農民蛋戶、多裸體操作、此種陋習、於風化大有妨害、迭經該縣當局佈告禁止、切實取締有案、現時屆炎夏、天氣逼熱、一般農民耕植、蛋戶捕魚、每貪圖涼爽利便、故態復萌、該縣政府有見及此、以若輩狃于惡習、非嚴予改革、執行懲罰、不足以挽頹風、而復良化、特于日昨再佈告嚴行取締、幷擬定罰則多項、通令各區鄉公所嚴厲執行、以維風化云、

拐賣案情詞各執
分局將案解縣府辦理

惠陽梁化鄉

婦人黎老氏、年屆不惑、順德縣大良鄉九眼橋避借巷人、嫁夫黎沛林、已生一子三歲、名建業、惟伊夫遠出謀生、久無訊息、於本年四月間、被隣婦李俊將老氏母子誘拐來惠、轉賣與梁化墟周松爲妻、嗣因夫婦失和、由周松轉賣與叁區寶灃鄉澄水村范福、詎老氏不從、乃憑媒說合嫁與安墩鄉巫昆昌、但巫存心詐騙、不但不交身價、反投報安墩鄉公所、指老氏來歷不明、將老氏子母扣留、經周松多方交涉無效、乃報請該區分局辦理、同時安墩所長駱蘭亦將案呈解核辦、該分局以情詞各執、恐有別情、且事關拐賣、未便擅處、乃於日昨將該案併老氏黎建業周松等轉解縣府辦理、

華僑消息

取締華工入境
招之惟恐弗來　拒之惟恐不及

台灣

閩省年來以工商衰落、與災禍頻仍、致失業者甚衆、勞動者乃紛紛出洋謀生、適值台灣以需工業原料礦產加量出產、需用勞工、遂來閩招募莆田、福清、及浙之溫州一帶勞工赴台、頃得台灣訊、據台灣總督府之統計、本年一月至六月底、華工來台者數逾七千人、此種華工、較日人台人能耐勞苦、且工資亦較低廉、以是各礦場工廠商店多樂用之、因是台人勞動者、頗受打擊、失業工人、最近增至一萬人、長此以往、勢必失業者益增、台灣督府、因令外事課保安課協會對策、結果、決定限制華工入口、並即令知專辦華工渡台手續之南國公司照辦、是台灣對於華工、需要時招之惟恐不來、感覺過剩時、拒之又惟恐不及也、

遺失啓事

本人現遺失第一集團軍空軍司令部四〇四號銅質證章一枚特登報聲明作廢　張智明　七〇三七

取銷出入證

新興縣屬第八區河平山土狗田等處前探礦員邵祥光匿不交代經由軍總處緝究另發印信領用各案又該前探礦員邵祥光領去軍總處第十一四號第十五號出入證兩枚應幷登報取銷另領佩用此啓　廣東軍總新興縣屬第八區河平山寺處鎢礦場探礦員關心啓　七〇二三七

今天的眞實消息

大中洋行代德國藥廠贈送

墨水筆　此筆新款摩登。男女庄均有。凡買藥一元或配眼鏡四元。任從選擇一枝。機會難逢。切勿錯過。

遺洩失眠專藥　青春夢　有夢無夢遺洩。失眠不寐。即服即愈。每盒一元二角。

補腦奇藥　腦特靈　腦力不足。神經衰弱。頭暈眼花等症。一服即愈。每盒一元二角。

滋補治癆　猛虎乳　肺癆咯血。新久咳嗽。病一服見功。每盒一元八角。

健腎補身　猛虎丸　強身補腎。精神疲倦。面黃肌瘦。未老先衰。

公子　治淋草　五淋白濁。新起久患。一服即立效。每盒一元二角。

白花　肺癆草　專治吐血咯血。肺癆咳嗽。內傷。單料一元。雙料二元四角。

耳聾丸　專治耳聾耳鳴。新起久患均可治愈。每盒二元八角。

巴黎冰　除雀班去縐紋。美容消黑。夏天搽之潤膚清涼。每盒八毫。

意大利搽面美容素　每盒一元
意大利光面雀斑乳　每盒一元
意大利外搽生髮藥　每盒一元
意大利暗瘡面皰藥　每盒一元
意大利化骨拔毛藥　每盒一元
意大利根除臭狐藥　每盒一元
意大利立治白髮藥　每盒一元

大中洋行特聘美國光學專家。運用德國新式光機驗眼配鏡。驗光準確。配鏡保用。物價之精美。價格之公道。醫學界諸贊譽。是以各大醫院之來單配鏡者。爲數甚衆。凡目力不足。眼球損壞者。幸祈注意之。

△驗眼配鏡減收八折剪券購買再扣一元▽

廣州大中洋行　地址高第路九六號　總行香港　德廠漢堡

逢人送十靈丹

買頓角十靈油二毫送十靈丹式瓶
買頓角十靈油壹元送十靈丹壹打

老牌子認眞買　止痛退熱　消滯去濕　胃病胃痛　就食就得　注意：行軍不可不備

十靈丹　家庭良藥

◀發行廉價專家代理益▶
◀廣州太平南路四十四號靈芝藥房▶

鳴謝郭冕墀醫生　戒煙成功

僕患烟癖卅餘年每戒咳嗽遺洩困倦不寐惡寒嘔吐骨痛發熱不思飲食千般百計仍無效果聞友說郭冕墀醫師戒烟老手全無痛苦癮勸根除內託友介紹就戒米然成效獨優計戒煙時期操作辦事精神加倍胃口爽快面色紅潤體魄肥壯皆內郭醫財調養得宜所致快慰之餘藥登報端以鳴謝悃使同道中人知所津馬　清遠城弟李卓英　鳴謝郭冕墀戒烟留醫所在廣州一德路中三百五十四號樓上內分留醫免留醫兩種戒烟說明書函索即寄

巴黎大學醫學博士　羅廣庭

精醫內外婦兒各科及一切不美觀疤痕痣瘤

醫務所遷往豐寧路式三五號二樓　電話一六一四一

高義民　金慧儂　夫婦醫生

▲余夫婦開業十九年彼此合作治理

內科兒科婦科花柳

胃痛嘔吐洩瀉發熱瘋痘抽筋遺洩痔疔魚口便毒腳軟水腫經痛白帶月經不調老手托痔刮痔開大痔口各種手術能使

難孕婦女正常受孕

產科孕吐產後疾病安全料理留醫留產

醫務所一德路石室前電話一四六二〇

努力中學招男女生

獎勵學生增設陳校董維周等免費學額廿名

秋季班：中學一年新生、二三年轉學生，小學各級生　試期：第一次八月二日，報名限七月卅日

夏令班：升中班小學各級即日開始報名

上課考試前日止　校址：大新東路　電話一三九三四　校長陳佩珍

BAYER

兩粒新包裝的阿司匹靈問世　各藥房都有出售價廉攜帶便利包裝衛生兩粒新包裝的阿司匹靈

廣州謙信洋行總經理各處藥房均有代售

廣西全省經理梧州居仁路五十二號和興號

四邑石岐陽江經理：江門蓬平路九十號協和藥行

歷任國立大學教授　德國醫學博士　黃慰民

全科醫師專門眼科

本醫所最近設備有優良之德國哈腦太陽燈及電療機各科治療機械方法及特效針射藥品均備統治各科病症醫藥各費手術割症一律從廉收費

門診每日上午八時至下午六時診金壹元

（醫務所）德西路一烟局隔鄰四六四號電話壹肆陸肆柒

永生鮮奶

奶質：奶質純潔滋養豐富

嬰兒：飲本場荷蘭洋牛奶最易消化

檢驗：沙面英國醫學博士羅士得

營業部—地址東川路元運街　電話壹七二五五

永生畜牧牛奶場廣告

患白濁帶梅毒者注意

淋濁靈　梅毒寶

凡對於淋濁各症。有利尿。止痛。清濁。消炎。種種功效。無論新起久患各種白濁。及因白濁引起之一切炎症。如睪丸炎。膀胱炎。女子白帶。之陰門炎。膣炎。子宮炎。花柳梅毒之芒菓。下疳等病。照法服食。均能於短時間內收效。愈無復發。

地址大南路六十三號之一即舊福德里　敬生堂藥局

第二零六次 市政會議決議案

取締濠涌杉竹規則俟調查後再議 修正通過電力管處管理規則意見

市政府昨（廿三）日開第二零六次市政會議、出席人員劉秉綱、李仲振、黎藻鑑、何熾昌、鄧眞德、歸廷愷、甘尙仁、文樹聲、伍伯勝、張遠峯、黎國材、陸幼剛、列席人員劉憲明、主席甘尙仁代、恭讀總理遺囑（甲）宣讀上次議決案、（乙）報告事項（署）（丙）討論事項、一、市長提議、據工務局呈擬取締濠涌堆放杉竹規則、經飭交參事審查修正、應否照辦、請公決案、議決、交回工務局調查實在情况再議、二、李局長等提議、會同審查電力管理處營業規則意見、請公決案、議決、修正通過、三、署、

電力管理處 設第三區收費所

廣州市電力管理處布告云、查分區坐收電費一案、業經遵令實行、本處茲在惠愛西路（即舊將軍署）第二十四號設立第叁區收費所、定于本年八月一日起、在該處坐收第叁區用戶電費、嗣後不再派員到收、凡該第叁區用戶欠本年七月卅日以前電費、須先到本處門市清繳、持有七月份清單、方能在分區收費所交納八月 日以後電費、依照期限九折核收、除登報外、合行布告、仰用電戶一體知照云云、（該叁區甲乙兩段街道名稱、從署）

公用局改善 均益東華路交通

廣州市公用局昨（廿三）日佈告云、現奉廣州市政府七月十五日文字第二八五六號訓令內開、案據設計委員會本年七月四日呈稱、竊劇會第六十七次委員會議、擬改善均益路東華路交通辦法、以期安全案 案、當經議決通過紀錄在案、理合備文連同提議書 件、呈報鈞府、如屬可行、敬祈俯賜令行有關係各機關查照辦理等情、附繪原提議書及草圖藍表各一張前來、應准如擬辦理、除指復暨分行外、合抄錄原提議書連同草圖藍表各一張、令發該局仰卽分別辦理具報、等因、計附發原提議書一件、原繪草圖藍圖各張、奉此、自應遵辦、除呈報暨分別函行外、合行佈告、仰各汽車車主暨各駕駛人一體知照云云、原提案如下、查自東華路完成、東山車輛頗多出由均益路經東華路以入舊市區、均益路寬約二十四呎、交通頻繁、殊覺不便、現在改建東壕橋後、如照案建造大東分局前之越秀橋、則出入東山車輛 均須來往于東華路與均益路之間、故該處交通、似有改善之必要、現擬規定由廟前路均益路出東華路車輛、祇准單行 其出東華路入廟前路車輛、亦祇准經鐵路側之道路、以免擁擠、而期安全 但鐵路側之道路、原定路寬叁十呎、現尚未通行車輛、應由工務局暫行修理路基、以便交通、當否呈候公決、工程組委員黃謙益利銘澤陳自康王紹輝文樹聲黃森光、（署）、

本省郵局 辦簡易人壽保險

郵政局辦理小額簡易人壽保險、現已開辦、其辦法以國幣五十元至五百元爲限、如同一被保險人、訂立數個保險契約時、其保險金額之總數、不得超過五百元、

左右世界大局的 美國中立政策

——『近代』戰爭之開始（一）

美國的中立政策、是美國輿論界和政治反復討論的一個問題、美國在國際政治舞台上、有舉足輕重的地位、所以他的政策 有左右世界大局的力量、當茲國際風雲變化奇詭之際、美國的態度 更爲世人所重視、巴魯舒氏 Bernard M. Baruch) 近任現代史料、關於美國中立政策、發表一篇詳盡的文字、按巴氏爲國際的權威、歷任美國各總統的顧問、所以這篇文章、很値得介紹、

現在的世界、又震蕩於戰爭及可怕的戰謠中、美國仍然感覺貳十年前文化崩潰的鉅痛 對於目前的紛爭、決定不加干涉 因此「中立」一詞掛在每一個人的嘴上、而且一致贊揚、大多數人的希望、反映於許多限制美貨運至交戰國的建議中、我們常聽到禁止通商及制裁、按制裁一字照法律的意義、與普通「允許」的意義完全相反、有根據法律強制實行懲罰之意 制裁及禁止通商乃經濟上的壓迫 在和平時施用於一個我們不滿意於他的行爲國家、這是敵對的行爲、只缺少眞正的開戰、國與國之間、有力的敵對行爲一經發生、距離開戰即不遠矣、但是我們論到這種事情、就認爲是中立法、

中立一詞、含有兩種不同及矛盾的目的、假使分不清楚、我們就會把自己歸入我們正欲避免的地位中、

第一種目的、是防止或制止其他國與國之間的戰爭、第二種目的、是我們自己避免捲入其他國家戰爭的漩渦、假使我們能夠防止或制止其他國家的戰爭、而自己不捲入戰爭的漩渦、固爲上策 但是戰爭乃是極端的力的角逐、辯論的時期已經過去、施諸交戰國中任何干涉的步驟、本身即含有力的作用、這不是避免戰爭、這是加入戰爭、

這是我們人民所需要的態度、我們幾乎舉國一致對於中立的急迫要求、是否我們自己附著戰爭的危險 去防止外國的戰爭、當然不是的、

我國人民所謂中立、是避免捲入戰爭旋渦 他們的用意、如斯而已、他們曾把手指放在歐洲的鋸齒上、所得到的只是痛苦、他們能用幹旋的方法、防止戰爭、他們法用此法、而不加入戰鬬、

在於國際法上、中立的爭鬬問題、無人深究、據國際法、中立之義乃指「一個政府在他國交戰時、避免直接或間接加入的狀態」、這正是我們人民所需要的、上述的中立法是否與中立之義相符、是否與我們人民的需要相符、現在正是應該研究的時候、

「近代」戰爭之開始

敘述近代戰爭、似覺乏味、但鑒于一般人之觀念不清、爲解析此問題起見、有敘述之必要、

憶在拿破崙以前、戰爭幾乎純粹是一小部職業軍隊的角逐、各國將生命之險、爲的仍是一種光榮的劍客式角逐的結果、在這種角逐中、每一國家、在人力及物質方面、只出其全力的一小部分、

每一交戰國的兵力、佈置於其京城及其敵人之間、而後向敵對的方向進攻、接觸後、兩軍的調動、一如巧妙的劍客、先期獲得地勢上最大的利益、在要緊關頭、便眞殺實砍起來 經過若干次的人戰、一方失去戰鬥力 勝利者獲得戰利品、這好像以國家的生存作賭物、下棋一樣、並不是以整個的國家、作生死存亡的鬥爭、

拿破崙征服德國後、決定不讓德國翻身、限制他的職業軍隊、至 不能爲武的最少限度、彼時德國有兩個人、一名霞霍斯（Scparnpur t、）一名斯坦安 Stein) 他們利用小的劍客的足球隊 作爲軍事學校、他們儘量的使訓練速成、一旦完成後、即由他人遞補、每一班畢業後、卽爲之預備全副武裝、遣回再渡平民生活、在最早的適當期間、他們把畢業生完全召回、以破壞第一法蘭西帝國、當拿破崙自莫斯科撤退面、如魔術一般、在法軍的側後突出一枝訓練純熟、有組織、有軍器的中隊、這枝軍隊襲擊拿破崙於利旃滋（Le priy）、大敗拿破崙於滑鐵盧、

從此以後、戰爭的局面完全改變、生出一種新的觀念、此新觀念 後來叫做「國家武裝」、理由是任何一國沒有權利把國家的生存、放在少數職業軍隊的手中、無論其如何精幹及忠誠、也不能讓他們拿着國家的生存去冒險、戰爭既然威脅整個國家的生存、故不能由任何人去冒險、應該把任一滴點的物質、金錢、及軍器、都加以組織、集中於作戰的目標、

這個觀念經過一世紀以上的時光、才完全盛行、直到大戰停止以後、各國才充分瞭解此義、現在已經是普遍的承認了、凡不能充分瞭解此義的近代國家、必遭遇災害 這是一件可怕的事情、不過這是在地球上流行一種罪惡力量、我們必須認識他、否則就要論於滅亡、其要義所在、卽是在任何大衝突的時候、所有人民必完全停止其個人的活動、每人遵循一個自定的路程、集成一個巨大的單一的機器、若以美國爲例、此大機器要包招一萬萬二千七百萬相互關聯的活動分子 所有各分子的工作都是把我們物質的富源應用於勝利的單一目標、近代戰爭的機器 並不只是前線上的幾枝大槍、是把每一個農村 每一個工廠 每一個生產的單位、每一塊錢、每一滴點的人力、都要聯合起來、儘量的從事出產、這並不是爲平時之用、乃是掀起整個洪流、變成摧毀敵人的力量、 國主要的努力在儲力生產所有的物件、自內部最遼遠的農村 到海疆最前的營位、在此區域內全部的富源、以及全國每一個人最大的努力、都變成軍力的一部、如同在戰場旗幟下的軍隊一般、

三星蚊香

盒蓋三隻 換贈券，頭獎獨得 一千元！

三星蚊香贈獎券第一第二兩期業已準期開獎第三期現又開始掉換此係最後一次幸勿錯過機會凡積滿盒蓋三只請速向指定換券處換券一張多則類推（郵寄恕不照換）額少獎鉅辦法照舊

全國各埠均有經售

上海河南路二五七號

中國化學工業社出品

中國國民黨廣州特別市執行委員會訓令

組字第二六一號

令各級黨部民衆團體

現奉中央執行委員會西南執行部行字第二九二指令開 呈一件繳麥就植君曾文鉅等五千四百一十名預備黨員入黨申請書及范俊麟等六十九名免除預備黨員程序呈請書等件請分別核發證書及准正式黨員由 呈附均悉所繳麥就等預備黨員入黨申請書除黎汝桓等十六名不合格外其餘准合格發給證書至范俊麟等免除預備黨員程序呈請書除梁火柏彭文超二名未便照准外其餘准于免除預備黨員程序遞爲正式黨員茲將麥就等預備黨員證書及范俊麟等黨證發仰即查收轉給又所有不合格預備黨員入黨申請書號數經將別號抽補及原繳申請書號數間有變更現將不合格姓名及變更原申請書號數姓名列表附發備查合併飭知此令 等因 奉發麥就等預備黨員證書五千二百七十四本范俊麟等黨證六十七本梁火柏黃文超等乙紙本會奉此當經掛具頒發證書辦法提由本會第七十九次會議「照辦」並經第七屆委員會第八次常會議決「定期七月一日開始頒發」在案除分行外合行印發頒發證書辦法暨預備黨證號數姓名冊各乙份令仰遵照轉飭所屬各黨員於頒發證書期內（七月一日至卅一日）依照規定手續查明應領證書號數携備原徵求機關所發收據及本人小章親到本會組織科領取証書爲要此令

（續）

姓名	證書號數
譚祝初	二九一三
盧禮志	二九一七
吳可均	二九二一
伍國沛	二九二五
何雁貨	二九二九
下元龍	二九三二
麥樹屏	二九三七
李　勝	二九四一
陳秉良	二九一四
鄧　奕	二九一八
馬伯候	二九二二
何志清	二九二六
鄧　達	二九三〇
麥偉成	二九三四
林桂幹	二九三八
梁青萍	二九四二
陳　球	二九一五
黃　梯	二九一九
何貴头	二九二三
蘇兆邦	二九二七
黃樟梅	二九三一
李振華	二九三五
張　建	二九三九
孫婉純	二九四三
湯　朝	二九一六
朱愼發	二九二〇
陳　東	二九二四
李　昌	二九二八
鄧　啓	二九三二
吳素芬	二九三六
黃振華	二九四〇
潘天寶	二九四四

姓名	證書號數
潘耀全	二九四五
區應全	二九四九
沈瑞芬	二九五三
姚灼添	二九五七
徐樹道	二九六一
梁壽彭	二九六五
譚翼輝	二九六九
陳　炎	二九七三
羅文舟	二九七七
吳季衍	二九八一
劉沙恩	二九八五
葉思普	二九八九
余　潮	二九九三
孫葭七	二九九七
李敬安	三〇〇一
徐殿珍	三〇〇五
莫家讓	三〇〇九
何國順	三〇一三
麥永炎	三〇一七
廖蘇貞	三〇二一
黃叔平	三〇二五
張　雄	三〇二九
盤福初	三〇三三
謝　榮	三〇三七
譚麟祥	三〇四一
梁　洪	三〇四五
陳寶珠	三〇四九
梁瑞初	三〇五三
文湖錦	三〇五七
汪寶慧	二九四六
曾稼邦	二九五〇
沈少卓	二九五四
袁少華	二九五八
黃炳勳	二九六二
甘　芬	二九六六
江孟強	二九七〇
陳子雲	二九七四
郭澤騎	二九七八
陳儀旋	二九八二
葉裕光	二九八六
梁偉民	二九九〇
簡　勤	二九九四
區鈴宣	二九九八
許志忠	三〇〇二
林嘉光	三〇〇六
張杰民	三〇一〇
吳濃榮	三〇一四
吳漢卿	三〇一八
謝乾芬	三〇二二
陳懿貞	三〇二六
李　玉	三〇三〇
戴　福	三〇三四
老　初	三〇三八
劉兆珉	三〇四二
李志[illegible]	三〇四六
黃恭棣	三〇五〇
鄧心珠	三〇五四
陳兆洪	三〇五八
郭銳華	二九四七
關　亞	二九五一
朱若惠	二九五五
鄧榮熙	二九五九
江淵輝	二九六三
許　興	二九六七
趙瑞光	二九七一
黃　熙	二九七五
羅秀車	二九七九
梁　咸	二九八三
梁　才	二九八七
蔡　棠	二九九一
潘萬成	二九九五
徐錫潘	二九九九
范寶喜	三〇〇三
尹鈺滔	三〇〇七
黃　逢	三〇一一
陳錦燎	三〇一五
劉慶才	三〇一九
黃漢明	三〇二三
謝國蔭	三〇二七
盧　江	三〇三一
伍　鵬	三〇三五
毛　耀	三〇三九
鄧叔裕	三〇四三
沈渭濬	三〇四七
陳秀川	三〇五一
黃惠芬	三〇五五
何　傑	三〇五九
吳乃綿	二九四八
梁湛華	二九五二
馬沛滔	二九五六
梁淑蘭	二九六〇
李興蓮	二九六四
李濃光	二九六八
李榮才	二九七二
鄧家楨	二九七六
畢少華	二九八〇
梁金堂	二九八四
夏[illegible]	二九八八
吳化鳴	二九九二
杜伯周	二九九六
唐明珠	三〇〇〇
沈金瑛	三〇〇四
趙重慶	三〇〇八
姚　華	三〇一二
潘少庭	三〇一六
李天普	三〇二〇
黎　勝	三〇二四
黎　棠	三〇二八
畢國興	三〇三二
劉　三	三〇三六
金振聲	三〇四〇
梁　振	三〇四四
關仲平	三〇四八
羅道士	三〇五二
盧憲宗	三〇五六
馮沛燊	三〇六〇

（未完）

航空公路建設獎券

既致富又愛國 舍此莫屬

一等獎一號 獨得洋二十五萬元
二等獎四號 各得洋五萬元
三等獎二十號 各得洋一萬元
四等獎一百號 各得洋二千元
此外尚有獎額三萬餘號

八月七日開獎

國民政府航空公路建設獎券事務所發行

（甚二）

總代理：廣州市中華南路十六號 大利公司

廣州市氣象台天氣報告

廣州市二十一年來今日之氣象平均值：氣壓 七五九・八公厘；氣溫攝氏 一七・七度；雲量 七・一；濕度百分之 八二・九；雨量（年中均總雨量一〇四〇・一公厘）

廿年內總雨量 公厘

本地預測（昨午至今午） 晴、有地方性雷雨、吹和緩東風、

昨日東亞大氣概況 和緩反旋風、籠罩于本之東部、北太平洋颶風、今晨六時中心移至北緯二十二度、東經一百貳十九度處、向日本西南部進發、中國大氣、東南沿岸大部晴曇、東北部及長江上游天陰及雨、

昨日下午四時前廿四小時內：氣溫最高攝氏[illegible]四・[illegible]度（華氏[illegible]）；氣溫最低攝氏二九・八度（華氏[illegible]八・四度）；雨量 ○ 公厘

『人魔』出現，全市騷動!!!

●日期：本月廿五日

金聲預告

●春殘夢斷 大導演：格蘭連斯布朗 驚人新獻

starring WALLACE BEERY with LIONEL BARRYMORE

"Why don't you kiss me? Call that kissing? Here!"

Metro-Goldwyn-Mayer PICTURE

李安奴巴里摩亞華爾斯比利合演

THE GREAT AMERICAN DRAMA!

AH WILDERNESS!

starring WALLACE Beery with LIONEL Barrymore

A Metro-Goldwyn-Mayer PICTURE

在作品中。沒有醜惡。沒有缺憾。沒有一切的不幸事情。更沒有世間常演的悲劇一切的夢。都是鋪滿了月光。春天，鮮花……是呵。在這個「不幸」「悲慘」的年代裏。作者爲我們留下的，却是一首最幽美溫馨的抒情詩啊！

大地之春

最後一天獻映于金聲戲院

張任民重要談話

桂省贊成和平統一

李宗仁白崇禧決就綏靖主任職

日間派李品仙晉京商軍事善後

記者昨日下午二時、往孖棚岡李公館謁張參謀長任民、詢以桂省最近情況、茲錄其談話如下、(問)余總司令漢謀已到省、先生是否見過、曾談及兩粵此後作法如何否、(答)昨已晤見余總司令、關於兩粵親善、自不待言、兩粵本是一家、一切作法、當然一致、廣東余總司令既然主將和平、促成統一、以爲解決時局、廣西自然一樣贊成和平統一、近有奸亂之報紙、造作謠言、謂桂軍對廣東某地、甚至云圖攻廣州、明白人絕不受此等挑撥、(問)李白兩總司令是否就南甯綏靖正副主任職、(答)此次中央發表李白兩總司令正副綏靖主任、係二中全會決議案、交由國府發表者、自當接受、最近期內 即行宣佈就職、以示團結統一、惟軍事善後、待磋商、已決派李總參謀長品仙內赴京接洽、(問)此後廣西對抗日救國事將如何、(答)廣西抗日救國、係全省軍民一致心理、故此後仍將保持廣西全省爲一抗日區、厲行抗日教育及訓練、以保持吾人民族主義之對外精神、聞中央對此甚爲諒解、將不干涉廣西抗日救國旗幟之豎立云云、

俯仰由人啼笑皆非

「滿洲國」漢奸生活

所謂部長總理毫無實權

一言一動亦被某方監視

(長春通訊)漢奸之生活、實豬狗之生活、曾何足道、而漢奸生活、自必終於悲慘之結果、則又在吾人意料之中、惟中國人間有未能明瞭偽組織諸大僚(?)之公私生活者、爰特記述如下、

◇—|—◇

傀儡

組織中之各傀儡部長、名義上雖極崇高、但實權實不及一日籍之事務官、各部中之日籍司長有接直處理公務及與各部中日籍官吏聯絡之權、每辦一事、不必部長簽署、即可須行、若干政務、行之多日、其內容如何、部長竟瞠目不知、故所謂部長者、雖欲伴食書諾、亦不可得、

◇—|—◇

傀儡

組織所謂國務總理張景惠、其生命皆握於日籍總務司手上、有叩以政見者、輒曰、問總務司長去、味其言、亦顢頇無恥之尤矣、偽外交部長張逆燕卿、偽交通部長李逆紹庚、全皆俯仰由人、報章每載伊等之談話及施政方針、事前皆由日人爲之代擬、凡令寓目、即交報館發表、故伊等閱報時、較之普通閱者尤爲注意、蓋恐不明白自己之談話內容、致遭某方之譴責也、

◇—|—◇

諸逆

之私人生活、據說抱定一三不主義、一、不結社集會、二、不到公共場所、不演說、換而言之、即甘心自作伴食之豬狗而已、諸逆之私產及每日收入若干、均由日人爲之調查登記、每月消費若干、有無匯寄出外、或接濟、不隱份子情事均在某方洞鑒之中、將不爽毫厘、其溺情聲色、信手揮霍者、轉爲某方所喜、於是乎藝妓之挪金卡腕、大德施爲矣、諸逆中、積產最豐者張逆景惠、熙逆洽、李逆紹庚、邢逆士廉、(偽陸軍中央訓練部總監 張逆海鵬等、惟一切財產、均由日人爲之代管、動用若干、須得代管者同意、然不敢稍露慍色也、

◇—|—◇

傀儡

組織中最失意之人物、首推鄭逆孝胥及熙逆洽一氏、鄭逆曾煊赫一時、位任「一人」之下、去年因總務廳長遠藤辦一日文公、鄭逆囑譯爲華文、然後簽署、大拂遠藤之意、即以此而去其職、從此蟄居長春商埠地二馬路、竟日飲酒賦詩、意志頹喪、屢欲與溥逆一面而不可得、即偽廷諸逆亦裹足不敢往訪、故見人輒老淚縱橫、若不勝其感愴者、殊令人可憐可恨亦可哂也、熙逆洽在偽組織之初、身兼數要職、儼係第一紅人、而不數年間、一跌而爲無權無勢之所謂「宮內大臣」且名爲宮內大臣、亦絕無晤對溥逆之機會、只日以醇酒美人爲自遣計、近納吉垣暗娼大老徐爲妾、只日從溫柔鄉畏、銷磨歲月、可憐可恨可哂、可謂與鄭逆埒也、

海關由前日起

徵收洋米稅

每一百公斤 征一元六毫

完全免征進口洋米稅一個月一案、前經財政廳正式佈告施行、以故米價已一再回跌、詎料廿二日下午粵海關突然開徵進口洋米稅、計每百公斤(即司碼秤一百六十五斤)徵收金單位一元六毫、仲合本省法幣三元餘、一般米商、以事前不見公佈、今突征收、咸爲愕然、不知所措、據米業中人推測、免稅之舉、係出於本省財廳、而海關所征米稅、則爲全國一致之國稅、令海關所抽之數即屬關章所規定者、粵省既統一於中央、自須與各地一致、海關之徵稅、迨即因此云、又沙基米糠公會、以此事關係業務甚大、亟應從詳討論、即于昨夕召集全體會員、商議方法、聞決請求當局准照財廳原令、豁免洋米稅一個月、俟期滿再行察酌情形恢復、又查如果恢復米稅、則每担最低限度須漲價五毫以外云、

各要人紛紛抵省

中央以粵局已趨和平、特派宋子良、鄺琳、唐海安等先後來粵、與余總司令漢謀、省主席林雲陔等互商軍政各種善後、查前昨兩日、繼宋等來粵者尚有陳策、歐陽駒等數人、一時五羊城冠蓋雲集、茲將各員行止訪誌如下、

陳策 中央海軍處長陳策、最近奉命率領逸仙、湛江、永豐三艦南下公幹、抵粵後各艦即暫留湛候命調遣、至陳氏本人、則於廿二日晚由港乘佛山夜輪來省、於昨晨抵步、

莫雄 前第四軍將領最近在漢口任職之莫雄、近因粵局和平解決、而昔日故舊、多在廣州、前數日特由漢口赴滬、由滬轉輪南下、于本月二十日抵港、廿二日乘尾車來省、現下榻西濠口某酒店、昨晨分別拜訪故舊、

李潔之 虎門要塞司令李潔之、昨晨由港乘車來省、隨赴燕塘軍校謁晤余總司令、

周景臻 南區綏靖委員周景臻、以南區治安狀況及今後綏靖進行、亟待向余總司令林主席報告請示、特由梅菉返省、已於廿二日晚抵步、

歐陽駒 前省會公安局長歐陽駒、前晚乘廣九末次快車抵省、同時中委胡文燦亦搭是次快車回省、

唐壽民 等財政部長孔祥熙、派財政專家唐壽民貝淞蓀梁慶錫等來省協同整理財政、各員係搭波斯頓輪、今日抵港、唐等預定到港後即乘車來省、

鄧青陽 等日前出席二中全會之中委鄧青陽等、抵港經已多日、昨與崔廣秀李綺庵等乘佛山輪上省、

婦女界力爭

國大選舉權

推伍智梅晉京力爭

女權會亦派員晉京

本省各界婦女力爭國民代表大會出席名額情形、選誌前報、并於日前聯呈中央、請求選舉總處遺敕勤進女權明令規定各地婦女團體出席國民大會代表名額使婦女有參加之可能、同時國內各地婦女界團體亦紛起力爭、并爲集中力量起見、特組織一全國婦女國民大會代表競選會籌備會、以期聯絡各地婦女、月前並派代表、南下與本省各婦女團體聯絡、茲以國大選舉期近、本省婦女界亟須急切進行、昨經一度聯商後、即由廣東女聯會、廣州市婦女會、市衣業女工會、女青年會、廣東婦女提倡國貨會、五團體公推伍智梅女士代表赴京接洽進行說選、至廣東女權大同盟亦于月前派出代表赴京、會婦女界力爭國大選舉名額、實爲全國一致、聞伍女士日間即啓程晉京、

戒烟須如

快刀斬亂麻

賜保蛋黃素

戒烟須具最大決心、擇葯須具最大眼力、既採定可靠之葯、須如快刀之斬乱絲、立即毅然施戒、本品補助戒烟之功效、早爲一般人所認識、凡嗜好鴉片毒丸者、宜即採用、俾能助君迅速断癮、同時使君康健增進、不感覺任何痛苦、若再猶豫不決、徒以自誤也。

上海信誼化學製藥廠製

各大葯房 均有出售

駐粵辦事處 廣州太平路一四二號 電話一七四四七

第二衛生區

市民死亡之統計

……去年下半年……

市衛生局所屬第二衛生區昨發表去年下半年轄內市民死亡分類統計如下、七月份傷寒男四人、女二人、八月份男五人、女一人、九月男六人、女二人、十月男叁人、女一人、十一月男一人、女無、十二月男二人、女無、合計男女廿一人、女二人、七月流行性腦脊髓膜炎男二人、女一人、八月男一人、女二人、九月男叁人、女一人、十月男無、女一人、十一月男一人、女一人、十二月無、合計男七人、女六人、七月發熱發疹病男四人、女四人、八月男六人、女四人、九月男四人、女四人、十月男叁人、女二人、十一月男一人、女叁人、十二月男六人、女一人、合計男廿四人、女十八人、七月癆風病男二人、女無、八月男一人、女一人、九月男二人、女三人、十月男一人、女二人、十一月男二人、女一人、十二月無、合計男八人、女七人、產後病七月女二人·八月一人、九月四人、十月叁人、十一月二人、十二月叁人、合計十五人、癆病七月男五人、女九人、八月男九人、女十人、九月男七人、女四人、十月男叁人、女六人、十一月男二人、女六人、十二月男十一人、女八人、合計男三十七人、女四十三人、呼吸系病七月男二人、女一人、八月男一人、女二人、九月無、十月男一人、女一人、十一月男一人、女一人、十二月男無、女一人、合計男五人、女六人、腹瀉及腸炎七月男二人、女一人、八月男一人、女一人、九月男一人、女三人、十月男三人、女二人、十一月男五人、女二人、十二月男一人、女無、合計男十三人、女九人、腸胃病七月男四人、女五人、八月男七人、女七人、九月男七人、十月男五人、女七人、十一月男七人、女四人、十二月男四、女三人、合計男卅四人、女卅三人、心臟病七月男二人、女一人、八月男叁女無、九月男五女叁人、十月男二人女二人、十一月男叁人女二人、十二月男二人女一人、合計男十七人女九人、老衰及中風七月男八人女五人、八月男四人女七人、九月男五人女十二人、十月男七人女八人、十一月男九人女六人、十二男十人女七人、合計男四十叁人女四十五人、中風及自殺七月男一人女 人、八月男叁人女九月男一人女二人、十月男 人女叁十一月男一人女二人、十二月男一人女無、合計男八人女十人、其他原因、七月男八人女九人、八月男十人女九人、九月男十一人女五人、十月男七人女八人、十一月男十八人女八人、十二月男十二人女五人、合計男五十八人、女四十四人、病原不明、七月男六人女八人、八月男六人女六人、九月男七人女五人、十月男五人女六人、十一月男七人女叁人、十二月男五人、女叁人、合計男三十六人、女三十一人、再計、七月男五十八人、女五十人、八月男五十七人、女五十二人、九月男五十九人、女五十五人、十月男四十一人、女五十二人、十一月男五十八人、女四十一人、十二月男五十二人、女三十二人、合計男三百一十一人、女二百八十二人、總計七月一百八、八月一百零九人、九月一百十四人、十月九十叁人、十一月九十一人、十二月八十六人、合總計五百九十叁人、

經濟

本市物價平均畧漲
較往時約漲十分之一

本市各種物價、年來因受不景氣影响、異常低落、絕少有回復原狀者、最近數旬、市面各種物價、無論洋貨土貨、均漲起約十份之一、因此本市各行商業、亦似畧見繁榮、查近日各種物價高漲原因、約有二端、（一）連旬本市港紙價格、連疊報漲、較之前月、約起點餘之鉅、故各項洋貨、因受港匯影响、不得不提高售價、（二）各屬商民、對於法幣、仍多存白銀加二之念、故輸出貨物暗中仍以銀價爲標準、無形中本市商行、向各屬購入貨物、須增加十份之二、有此二因、本市物價、近日遂一律漲起云、

本省樹膠廠統計
共有二十一家
有八家已登記

樹膠業爲本省新興工業、年來各廠出品、成績媲美舶來、計全省現設樹膠廠、共有廿一家、茲將其廠號及資本額、探誌如下、橡生樹膠廠資本額五萬元、僑強樹膠廠資本額 萬元、瓊南樹膠廠一萬三千元、萬里樹膠廠 萬三千元、富強廠 萬二千元、南強廠 萬元、遠東廠 萬九、中國廠一萬元、精華廠一萬元、粵東廠一萬元、國華廠一萬元、平安福九千元、藝強九千元、大中華八千元、德棧八千元、永華二千九百元、公評二千九百元、同源協二千八百五十元、合作三千五百元、大一家五千元、華星五千元、又查已到民實會舉行登記者、有橡生、僑強、合作、平安福、大中華、同源協、中國、南強等八家云

荔枝乾輸出甚旺
每担可賺三十餘元
可償鮮菓低價損失

本年荔枝豐收、惟無市價、農人多將上品之糯米糍等荔枝、晒製荔枝干、以圖銷路、日來荔枝干輸出大盛、以運往香港上海等地爲多、貨價因求過于供之關係、每担由百元漸漲至百二十九間、查農民晒製干菓、每担約賺三十餘元、償鮮菓無價之損失云、

大帮米谷上市
預料日間米價
當可回復原狀

本省粮食、因時局變遷、外匯高漲、致米價亦日擒高漲、影响貧民生計甚巨、迄至和平解決、匯水淨落、本省各米行與港米市交易、亦能如期交單、查廿一廿二兩日、共到有米船廿艘、載來白米豬糖及洋穀共數十萬包、廿叁日米市開盤、穀米價同告低淡、同時東西江新穀、亦有數船運到、預料米價日間當可復回原狀云、

土製籮斗輸出減
一方爲外貨傾銷壓倒
一方受桂鈔低折影响

土製籮斗、近年已將日貨之地位取而代之、並陸續向外發展、運銷鄰省之數甚鉅、故專營此業者、均以獲利稱、但最近該業輸出生意、忽見銳減、付閩方之貨、既爲外貨傾銷壓倒、運桂者又受桂鈔低折、以致貨、高昂、銷路大弱、故該業近甚冷淡云、

對美貿易統計
本年五個月
共值三千餘萬元
皮貨製造品居多

昨向海關調查、我國本年由一月起至五月底止之五個月對美輸出貨物、計共值美金叁五。六叁六八零七元、計五月份佔六。九六。叁叁二元、五個月中輸出品、以皮貨與製造品居多、共值二。二一一七九。六一元、植物食品飲料、連花生油在內、共值二二。六七八六元、植物食品、如芝蔴桐油蘇子等類、共值一三。五六八・零八七元、織品連製地毯之羊毛與綉花布在內、共值五。六八三。六九一元、爆竹本年較上年爲多、共值二三四。三七二元、

內蒙計劃實業建設
仍擬從畜牧上着手
選擇畜種改良牧場

太原訊、綏境蒙政會委員兼東公旗札薩克額勒克色慶古巴勒、此次來晉、謁閻指導長官、除報告蒙政會務近况外、並對內蒙建設情形、有所請示、額王因在蒙政會兼任實業處處長要職、故對實業一項、尤爲注意、額王因內蒙民族、自古以遊牧爲生、智識不開、提倡實業建設、極感困難、特定有將來擬辦事項、及本年實施事項、以便分別辦理、閻對此事、極爲嘉許、茲將所擬計劃錄次、

將來擬辦事項

（甲）墾荒田以興地利、蒙族自古以遊牧爲生、問其富輒以數畜以對、迄今植習相沿、知識不同、實業不振、當此生存競爭時代、苟欲圖存、非振興實業不可、內蒙可耕之田甚多、尤以鄂爾多斯最爲肥沃、急宜開墾荒山、將來每歲收入、當不止百萬元、倘再多設工廠、製造毛絨、不出十年、富強當可甲於全國矣、（乙）植樹木以闢利源、十年之計、在於種樹、森林之益、可以調節雨量、以免亢旱之憂、可以調和氣候、以免凍寒之烈、而且木可爲材、以資建築、葉可飼羊、以利畜牧、山之嶺、水之涯、處處可以種植、每年若能加植十萬株、每株十元計之、每年收入可增加百萬元、若竭力提倡、收入尚不止此數、實有百利而無一害也、（丙）修道路以利交通、地利不闢、知識不開、語言不通風俗錮蔽、其最大原因、由於交通不便、急宜修築汽路公路、以利交通招徠內地人民、以興工藝、則農產皮毛、交易日繁、而收入增加、則風俗通矣、

本年實施事項

（一）設立收畜牧、（甲）改良收場、（乙）選擇良好畜種、（二）設立農林場、由各旗選派青年在場實習、以資回旗倡辦農業森林、而便推廣、（三）辦理衛生事理、先設立醫院、內附屬學校、由各旗派送學生、肄習期以二年卒業、以資回旗辦理衛生事業、及治療病症、（四）辦理普及教育事業、僅先成立學校外、先設文化圖書館及社會教育、以資研究觀摩、凡編印書籍、均用蒙漢合併文、而便普及、（五）辦理工商事業籌設洗毛打字等廠、辦理生產、並設立貿易公司、以資發展商業云、

車輛營業尚平穩
全省交通建設進步
故各車輛亦甚發展

全省交通建設進步、車輛之需要、亦隨之擴大、本市專製造車輛之營業、逐漸發展、近年尤以裝造汽車上座之客貨車輛爲多、生意均見獲利、至手車貨車等製造、以四鄉來省定貨見盛、全年營業、均以平穩稱云、

九江米價已回跌
平糶米價反高
以致無法售出

九江救濟院、日前得港商運返白米一千包、舉辦平糶、該院經分函各鄉到領、惟連日因港匯低跌、米價亦降、港米成本頗昂、故此次平糶、每元一斗二升、較之米店價格反昂、各鄉民以不合化算、購者甚少、各鄉所領之米、因此無法售去、救濟院積米如山、現爲謀變通辦法起見、特定昨廿二日開董事會議、屆時提出低降米價、務使平於市上各米店、以符平糶本旨、

高要香橡菓滯銷
世界經濟不景
商人購辦甚鮮

高要縣屬第二區祿步、大逕、河台、水南、祿洞、牛皮山等地、居民甚衆、業農、尤以種植香橡菓爲大宗、年中產量頗豐、統計每年產額、約廿餘萬担、昔年每担可售價十四五元、距今肇市每担僅售五六元、與昔比較相差三倍、尚且無昔之易於銷售、查其原因、昔年各處外商、多到肇慶購運、惟近年因世界經濟不景、致該項購橡商人到辦者甚鮮、干斯可見農村之衰落也云、

蠔豉行營業平穩
銷路雖屬平淡
尚能維持現狀

本市專運銷蠔豉行、家數雖不多、但全行生意、年值百數十萬元、交易頗大、查去年蠔豉行營業、因貨價比上年低落至四分之一、銷路又屬平淡、故該行僅能維持現狀、目下各地雖有貨到、惟已步入淡月之期、辦家多縮手不前云、

金融簡報

今日早市港紙桑盤加水五六八、港單加水五六七、門市入五六三、出五七三、花旗紙加水三八八一、西貢紙加水二一九四、坡紙加水一八八八、荷蘭紙加水二三五五、呂宋紙加水一四四四、暹羅紙加水一三二〇、佛郎紙值三一八八、金鎊紙值一五七八、十足金葉入一四二換、出一四七換、八九金每枚值一六八元三毫、二一金每枚值四一元九毫、中央光洋加水四五五、申鈔加水四六八元、

古露精神鹽

含有六種鹽質。均爲健康所必需。其功用略舉如下。

治風濕愈腰痛

潔血液減體肥

助消化酣睡眠

日服少許身心俱泰長幼可服四時可服

各大藥房洋雜貨店均有出售

香港及華南總經理　太平洋行　香港德輔道中四號A

廣州分經理　金星洋行有限公司　廣州市六二三路第二號

廈門分經理　章永順父子醫生藥行　廈門鼓浪嶼

（十四）

尋文件

鄙人在廣大郵局內遺失報紙包裹一包內有公文底稿部并夾小地圖一幅如有拾獲者懇携至或函知惠元路明德里一七號潘宅卽奉酬法幣拾元決不食言

潘廷器啓

女人之危險時期

當令妹或令嬡離兒童竹馬之期入荳蔻年華之候又令堂或令閫已至不能再事生育而將走其「下山途徑」之年必須特別注意其血液之情形因爲婦女之需要多量好血於此兩個時期爲最急切者當此前後兩期若輩之身體精神均有重大之變易而感到特殊吃力苟無豐富良好血液而爲之助必將百病叢生矣於此君須記憶韋廉士醫生紅色補丸正因其能速生豐富純潔稠紅之血故爲世界各級年齡之婦女所賴以助其經過危險時期之良友也下錄廣東順德羊額蓮洲街何多福堂何殿文君爲其令妹來書卽爲証明此世界馳名補血健腦良藥如何有裨於閨女之一例也

何君來書云「舍妹絳薇前肄業於順德中學體氣虛弱終日懨懨欲睡了無歡容復以怠課考不及格愈懷悒悒幸予素知韋廉士醫生紅色補丸爲補血健腦聖品乃購與試服甫罄兩瓶卽見神清氣爽面色紅潤服訖半打諸症若失至今不特舊疾剷除且精神加倍終日研讀毫無倦容此皆韋廉士醫生紅色補丸之所賜舍妹與予均甚感之」

韋廉士醫生紅色補丸統治血虧各症如腦弱體虛胃呆早老神經痛臀尻痛不眠癱疾久病之後身體虛弱以及婦女特症男女咸宜功力可靠各藥房皆有出售或逕向上海江西路四五一號韋廉士醫生藥局函購每瓶大洋一元六角六瓶八元郵力在內

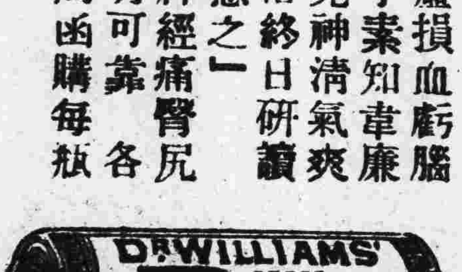

流汗之時 須防傷風咳嗽

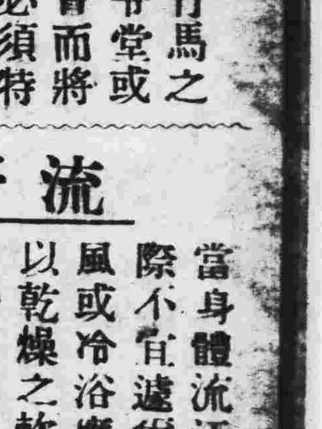

當身體流汗之際不宜遽爾當風或冷浴應先以乾燥之軟毛巾揩乾其汗漸漸冷却爲佳嘗有多人忽畧於此致患傷風咳嗽喉痛氣喘等症防治之法含用韋廉士吸入止咳片最佳此片在口溶化卽發出芬香滅菌之治療氣體遇呼吸器全部爲液體固體各藥所不易達韋廉士吸入止咳片所以勝於其他僅入胃之咳藥卽因藥香入胃與病源所在地之氣管與肺絕不接觸而韋廉士吸入止咳片則能直接達其治療也是故無論何時君要藥物療治肺喉疾病但常備此片可矣其性和平安全無損男女老少一例適用各藥房均有出售或直向上海江西路四五一號韋廉士醫生藥局購備大瓶每瓶七角五分小瓶六角郵費在內

1350

正如他自己所說的一樣，他常常是「杜威教授的教育哲學的一個熱誠的宣傳家」。他相信，我們只要了解及實行那最有效的教育原理，委身於教育學及領導教育的生活，在青年男女的教育上，自有光明的未來，人類的幸福亦自能獲得。因此，在課程理論方面，龐氏實爲杜威的一個忠實信徒，他的哲學就是我們所習見的實用主義(Pragmatism)。

此外，他又曾經于一九〇九年時，撮述其個人對小學教育的努力，說過如下的話，「我只曾嘗試從兩方面分析兒童自己的生活，一方面是一種不可壓止的衝動性的內在的加于環境的力量及對環境反應的力量。……」所以在第二方面，我們也得指出，龐氏在課程方面，除了採取實用主義的哲學以外，也兼重兒童的意旨(Purpose)，以兒童的意旨爲其編製課程的出發點，以符合生活之意旨爲歸宿點。以兒童有意旨的活動(Purposeful Activities)爲教育的方法，以符合將來可以實用的，有意旨的活動爲教育的鵠的，而必以影响於兒童之行爲，使其發生良美的變化，爲必經的步驟與必須的條件。在一種活動進行時，兒童乃能見到：非有適當的知識，技能，理想，欣賞等等，很難希望達到美滿的境界；於是更可以見到：利用教材－人類經驗的必要，所以教材的本身實在沒有教育的價值，必定要有「有意旨的」活動來作引導，方能彰顯出來，而課程所以一定要以這種活動爲主體的緣故，也就是這個道理。換句話說，龐氏深信設計的方法，很想破盡各科的藩籬，取大設計的組織；可是以現在一般小學師資本來的訓練方式，他以爲尚未可以達到，所以寧可採取比較審慎的步驟，暫時仍然在學科以內作一種設計的積極利用；但是龐氏的意見，却並不是贊成觀存科目，不過他利用之以爲過渡罷了。他並不贊成分科過多與科任教學的制度。

課程以外，龐氏的貢獻當中，最大的要算經濟教育方面了。記得課程專家何拉伯氏(Henry Harap)曾經以「兒童經濟教育的先鋒—龐塞爾」的題目，寫過一篇紀念他的文章，由此可知龐氏在這方面貢獻的偉大了。不過，何氏爲什麼要以這麼尊貴的榮譽加在龐氏身上呢？我們知道，現在的世界經濟恐慌產生了許多惡劣的結果，其中有一個便是使一般想獲得與支持其在工業社會上的生活的人，對於教育的某一方面的潛隱的興趣，予以深刻的注意，這種興趣就是經濟教育。但是那裡想到，在二十多年前，龐塞爾先生早已有了這種遠大的眼光，編製了一個關於生產與消費的廣大的課程了，這是二十多年前的事，但是，在他離世之前的工作，却還不過是那一套，就是闡揚及普及美國學校的經濟教育計劃。

他所以主張把實用藝術 Industrial arts)列入課程，是因爲他想爲現行科目與現代文明的實際生活之間造一度橋樑。經濟教育給予學生以產業的物質的過程與結果的一種密切的接觸。但是不必有許多其他的事物，只要把那些與人生有關的因子，如健康，經濟，藝術，與社會責任等等擴充起來便可以了。差不多從開始的時候，龐氏便已經把兒童的美感的與社會的衝動包括了。

一九一〇年，龐氏受哥林比亞大學師範院羅素院長的建議，把他的理論放到一個專爲實驗而設的公立學校去實行。這學校的課程是根據衣，食，住用具，記載與工具的基本需要而編製的。在第一二年級，這種材料是在那所謂「社會與實業生活」的科目裏學習的。在其後的四年則男童習實業生活，女童習家事。至於地理，歷史，算術，自然，藝術，與衛生，則仍保持，作爲科目，但是已經不同其內容了。他已經是使學生在許多方面都能與實用藝術發生關係的科目了；換句話說，這種實用藝術才是課程的核心。雖然這種智識的內容，龐氏并未完全忽視，但其着重點已移至環境間經濟的原素及目前的需要了。

龐氏既有十年(一九一〇－一九二〇)來的成熟的思想，更益以歷次編造小學課程的經驗，於是在一九二〇年出版其小學課程一書(作者按：此書已由鄭宗海沈子善兩先生譯出，名「設計組織小學課程論」。)這書所述，便是上文的見解－雖然在那裏面也有一章述及正式科目。後來龐氏與莫士門夫人合作，再來從事實用藝術的研究，結果出版了一部－小學校的實用藝術－，在這本書裏，他對實用藝術改用了一種極廣義的解釋法。他自始至終，未嘗把這種實用藝術只看作實利的，他常常注意到實用藝術在製造日用品當中所包含的倫理的與美感的兩方面，於是在他這一部作品裏面更很小心地把這種見解放進他對於實用藝術的定義裏，說：「對於自然的事物加以人爲的意義而改變其形狀的，與對於那些與這種變動有關的問題的研究便是實用藝術。」

就在這時候，他對於設計法表示信仰，他說實用藝術予兒童中心下的教學以聯絡各科的方法。設計課程在這時候，實在與那些有關衣食住的經濟生活發生很大的關係。他的男女弟子須有許多是依據他這種方針及意義，而從事編製課程的了。

近年來，龐氏爲消費活動所吸引，他認爲如果能對實業產物內在的價值加以研究，必能使我們對於選擇物品，購買物品，及使用物品一方面得到相當的經濟。他認爲選擇及注意物品的消耗，使其不致吝嗇，而又不致浪費，這種訓練十分重要。他更進一步，提倡一種正當的嗜好，以求糾正以往好奇，好俗，及奇怪的惡趨勢。

關於初中方面，他特別主張要把消費者的價值放進最狹的範圍內。實用藝術可以因爲特別注意目前的實業問題，而啓發社會的興趣。他在一篇文章裏便特別指出工作單元當如何計畫：在已設備有效的消費的時候，能表示各種實業產物的價值；例如，關於建築業的教學，當於建造動物房屋的設計時引入。這樣，可以引起關於打樣，建築材料及方法，與關於住的進化等等。同時，這也需要那些對於正在建築中的房屋的觀察，與建造家及材料商的談話，與勘驗房屋等等。跟着又要研究建造牆壁，地板，天花板，屋背，窗牖，門扇，油漆……等等所需材料的價值及這種材料的耐用的程度。與討論修理的方法，從這種建築的研究，可以長出研究公共處所，圖書館，教會，宮殿各種建築的興趣。在撮述他的意見時，他重述了實用藝術的幾個目標，而以「獲得消費者的價值爲最重要的目標」一語殿其文。

我們不能指出龐氏的影响如何的大。他是編製及研究課程綱要的顧問，他是許多個有價值的研究的主要的導師，他曾教過成千成萬的學生，他的作品流布很廣，他曾經參與編製的課程綱要，也流布得很廣，而且被人引用，其結果竟使現在美國幾乎沒有一個學校，沒有與衣食住各種生活有關的活動。他使手工從一個狹義的與機械的科目變成兒童的富有美感的，建設性的活動。

龐氏一生著作甚豐，現在爲明白起見，特依先後列出如下：

(一)兒童理解力，哥林比亞大學師範院出版部一九一一年版。
(二)兒童娛樂活動在教育上之應用，羅素基金委員會一九一八版。
(三)小學工作與閒暇時間，一九一八。
(四)小學課程，一九二〇年麥美倫公司版(此書已由鄭宗海沈子善譯出，名爲「設計組織小學課程論」，商務印書館一九二五年出版。)
(五)衣里奈省中學校之一個統計的研究，一九二〇年版。
(六)參士－青年期友情的研究，一九二〇。
(七)心智活動與血液循環的關係，一九二〇。
(八)小學校的實用藝術(與莫士門夫人合作)一九二五麥美倫公司版。
(九)公立學校行政人員與實用藝術，一九三二哥林比亞大學出版部版。
(十)工業與實用藝術叢書，孟之兒希士公司一九三二版(與人合編)。
(十一)哥林比亞讀本，孟之兒希士公司一九三二版。
(十二)實用算術，孟之兒希士公司一九三二版。

除了上述十二種專書以外，還有許多其他論文，散見於「新教育」，師範院季刊等等刊物；然而只就上述十二種看來，便已經可見龐氏畢生貢獻之太了。

至於上述十二種著作，將來有暇，作者當另行逐一爲文介紹。(完)

識字測驗

二五年教師節於教育研究所　黃棠　李智　楊敏祺

I．引言

據教育部改進全國教育方案，義務教育實施計劃所述，我國兒童約有四千三百萬人，則除了七百八十七萬入學兒童以外，還有三千五百多萬的失學兒童，這是何等驚人的數目？我國不識字的青年據吳稚暉先生估計爲二百兆，傅葆琛先生估計是至少在二萬萬以上，和教育部所擬實施成年補習教育初步計劃裡估計爲202,435,277人，這個數目更比失學兒童要多五六倍，當然格外驚人。

各國對于「文盲」之解釋，頗有出入，有的很高，有的很低，例如英國以在結婚時不能簽名爲標準，美國以凡十歲以上的人不能寫任何文字，無論其識字與否，皆爲文盲，我國中教總會，江蘇省之教育學院，和傅葆琛先生等所定出的幾種抽象的文盲標準，亦難以實用；因之我們想在這個沒辦法之間，作出一個識字測驗，就以此測驗爲據，定出一「文盲」程度的標準，想來總比任意指定爲比較合乎科學些。

本文係一簡畧，對于其中詳細曲折難以逐一剖晰，這是限于篇幅，無可奈何的事。實驗當中，經過許多同事及各學校先生熱力幫忙，在此謹畧表感忱。

II．測驗之編製

本測驗是根據李智之民族中心小學常用字彙研究(見教育研究第六十期)之字，將各字按次數排列，每二十五字選一字，如是共得二百餘字；繼將凡一字有兩音，古字，俗字，專門名詞屬音之字一律廢去，結果共得三個相等之字組，每組六十六字。

此後由編製者，依下列之條例，製作測驗。

(1)每字有三個音，其中之一即是本字，其他二字之選擇，依下列原則：

1．與本字字體相似者。
2．本字最常讀誤之字。
3．其他二字以與本字在音上有大差異爲原則。
4．將來測驗時，三個音由測驗者以廣州本地音讀出。
5．三個音排列先後以骰子決定之。

(未完)

吳經熊博士 主編

現行法律釋義叢書

法學專家二十人撰述 空前法律實用鉅著
全書二十種約三千四百頁分訂二十六册
定價國幣三十六元 出書後實售二十一元六角

預約展期一月 ▲八月二十日截止▼
仍收國幣十元零八角 (選購價目)(詳載樣本)

樣本承索卽奉 郵寄另加國幣壹元

廣州會文堂書局發行

民族獨立運動概論
洪爲法著　定價洋三角五分

本書內容，計分七章，以民族主義爲理論中心，對於民族之形成，民族問題發生之原因，民族獨立運動之正當軌跡，以及我國民族獨立運動在世界上之地位，均有詳盡之叙述與討論，當此國難聲中，本書實救國運動之南針也。

華僑現勢
黃澤蒼編　定價三角五分

我國華僑偏世界，國內對於各地華僑現狀尚缺專書，本局深以爲憾，特請熟悉華僑情形之黃君撰爲本書。全書所論範圍極廣，凡在世界各地之華僑，皆有專章論及，每章對於所在地華僑之人數，生活產業，及其近狀，俱有詳細之紀載，實爲國內論述華僑現勢之專書，留心華僑狀況者不可不讀本書。

民智書局出版

北大

夏令清補品上市
● 銀白雪耳 生晒人參 碧水野桂
價特相宜 送禮珍品
專賣正貨
直接採辦 售價最平 任由格價 任由比較 便知實際

家藏希罕野桂

北大參茸行在廣州光復南路
營業部電話壹六四六二號

教育部審定仍在有效期內

新生活 小學教科書

奉教育部令。教科書審定有效期間。一律延長一年至廿六年六月止。故敝局出版之新生活小學教科書。廿五年度仍完全適用。敬希採用是幸。

初小用
「公民科」公民訓練法：(教師用)馬客談等編(一－四)各一角八(五－六)各二角四
公民訓練教材(學生用)馬客談等編(一－二)各六分(三－八)各一角二
「國語科」國語教科書：蔣息岑等編(一－四)各六分(五－八)各七分
說話：蔣息岑編(一－八)各四分半
「常識科」常識教科書：朱蓤陽等編(一－四)各六分(五－八)各七分
社會教科書：王味辛等編(一－八)各四分半
自然教科書：胡顏立等編(一－八)各四分半
「算術科」算術教科書：薛天漢等編(一－八)各四分半
珠術教科書張匡編(一二)各六分 供四年級用)
「工作科」勞作教科書：李善靜等編(一－八)各一角二分
美術教科書：葉元珪等編(一－八)各一角二分
「唱遊科」音樂教科書：邱望湘等編(一－四)各九分
唱歌遊戲：薛雁賓編 一角半

高小用
「公民科」公民訓練法：(教師用)馬客談等編(一－四)各二角四
公民訓練教材(學生用)馬客談等編(一－四)各一角一
「國語科」國語教科書：蔣息岑等編(一－四)各一角半
「社會科」社會教科書(公民歷史地理混合編)王味辛等編(一－四)各九分
「自然科」自然教科書：胡顏立等編(一－四)各一角
衛生教科書：馬客談等編
「算術科」算術教科書：薛天漢等編(一－四)各九分
珠算教科書：張匡等編(一－四)各七分
「勞作科」勞作教科書：李善靜等編(一－四)各一角二分
「美術科」美術教科書：葉元珪等編(一－四)各一角二分
「體育科」體育教本：薛雁賓編(一－二)一角五分
「音樂科」音樂教科書：邱望湘等編(一－二)各一角半

□各科教學做法均已出齊另詳樣本目錄歡迎索閱□

遵照教育部訓令 廿五年七月一日起 減低定價 實足發售

大東書局印行 廣州分局 財政廳前

教育周刊

主編人王越

第四十一期目錄　　廿五年七月廿四日

論鄉村師範教育……周葆儒
龐塞爾的生平及其貢獻 續完……馬鴻述
識字測驗……雲裳　李智　楊敏祺

論鄉村師範教育

周葆儒

鄉村師範教育的對象，是為培植鄉村小學的師資。鄉村小學師資究竟怎樣纔算合標準呢？這個問題不能太憑理想，徒然文章寫得好看沒有用的。因為有目前事實問題壓迫我們，告訴我們，我們必須先針對這些問題下功夫，方能改進鄉村師範教育。改進鄉村師範教育的目的，就是改進鄉村教育。目前鄉村教育的事實可分兩方面說：(一)範圍問題——現在的鄉村教育，不比以前，只限於定額的兒童教育了，要兼辦成人教育，同時要推行普及教育，實行所謂「小先生制」，或「導生傳習辦法」等。此外還要參加社會活動事業。又如鄒平實驗縣鄉村學教師，還要兼顧鄉村行政事務。如最近我去曹家村，某教員告訴我道：「我們這裏不但是一個學校，簡直是一個公安局。因為常常要處理農民打架爭執事項」足見鄉村小學的範圍已經擴得很大了，那末，做鄉村小學教師的，必須經過多方面的訓練，具有多方面的知識，方法，和經驗，纔能去應付。短短的三四年鄉師教育工夫，功課怎樣安排？實在是個很緊要問題。我們再看現在鄉村小學教師的缺點在那裏？(二)現在鄉村小學教師的缺點——據調查所得：

1. 遲睡晏起，每晨學生上學，教師還在牀上打鼾。
2. 不常舉行早會。
3. 上課餐食，不守規定時間。
4. 喜裝紳士架子，懶干操作，一切疊被舖飯等事，均責工役代勞。
5. 遇兒童，喜藏道學先生假面具。
6. 不注意校舍清潔，各室塵嵌垢積。
7. 不注意兒童清潔衛生，不指導兒童盥洗。
8. 妄自尊大，責令兒童恭敬行禮。
9. 懶于佈置，不喜更張，如黑版高懸離地四五尺，不知移動改良。
10. 強制兒童靜坐，不准兒童嬉笑遊戲。
11. 不善且不喜教遊唱，勞作，自然等課，常令兒童靜坐寫字。
12. 動輒扑打兒童，威嚇兒童。
13. 視察學生傳習，取監督態度，不加指導。
14. 懶於閱報，不讀參攷書。

總觀上列幾條，研究其發生原因，不外有數種：第一因環境關係。自離開共同生活的學校後，驟然到了冷落的鄉村，師友既不在面前，所見都是村夫村婦，和衣衫襤褸，面目骯髒的兒童；他們智識幼稚，見聞窄陋，無論教師學識如何寡淺，總覺得應付綽綽乎有餘裕，于是漸存自大之心，就斷絕了進取之念。第二為待遇微薄，生活艱困。因煩悶而悲觀，因悲觀而消極，而沮喪，于是遇事毫無研究興趣，見了兒童頓起厭惡之意。第三尚未養成勞動習慣。第四受母校校長及教員之紳士氣味的影響。第五所具智識技能不夠。如兒童心理沒有了解，教學方法沒有充分研究，一旦下鄉，一人而照料數十兒童，就沒辦法，只好責令兒童靜坐寫字，以維秩序，又如唱遊，勞作，自然等科，所習程度太淺，因此缺乏興趣，不知教學方法，勉強擔任，必致失敗。所以以後培養師資時宜注意者：第一多提出鄉村問題研究，使漸漸具有研究興趣，到鄉村時，遇見一事一物，都可供給研究材料，於是對於村童農夫就不覺得討厭，反要去留心注意了。第二須培養虛心好學的精神，有一面做一面學，做到老學到老的興趣和習慣。如是離開了師友，亦能自己努力前進。第三生活須勞動化，工役愈少愈好。第四鄉師內校長教員絕對不能有紳士氣派，一律脫去長服，從事洒掃等勞作，以為模範。第五鄉師內應該廢除門房，拆去圍墻，任農民兒童自由來往出入，不使有界限隔膜，並養成接近民衆的習慣。第六方法與技能須與基本學科同樣注重。至於鄉村小學教師待遇的改良，確是一個很急迫的問題。但在鄉村方面，無法做到，只有從旁鼓吹罷了。

師範生要有充分的機會去四鄉小學實習。實習所得到的問題方能真切。經過刺激後，自己感覺到什麼學科有欠缺，回校補習時，格外有興趣。鄒平

鄉師三年級這回有六個星期下鄉實習，中間回校集中討論一次，他們所提出問題很多，茲錄出一部分，作為研究的資料。

1. 缺乏複式教學方法。
2. 缺乏單級教學方法。
3. 缺乏音樂，美術，遊戲教材。
4. 一個人領導一百多個程度不齊的小朋友，上體育或做其他活動時，有什麼方法可以使不吵亂？
5. 怎樣管理最玩皮的小朋友？
6. 與鄉村青年談話時，應該用些什麼材料？
7. 怎樣指導小朋友做共學處活動？
8. 體罰應該取消否？
9. 學校應改革的事項很多，事實上不能按照我們的理想去做，應怎樣辦？
10. 缺乏設備教具，許多方法不能用，怎麼辦？
11. 在鄉下教音樂，一件樂器也沒有，當用什麼來調劑一下？
12. 用什麼方法來考查兒童成績，替代背誦？
13. 怎樣使同事活起來，共同領導學生活動？
14. 怎樣能攻破這鳥籠式的學校，得常常帶小朋友到野外去觀察，遊戲，或上課？

從上面幾個問題，可以看出他們感到缺乏教材，方法，和技能科的教材，這是由於他們在校時不留心之故。凡問題沒有壓迫到眼前時，往往容易忽略過去。這就是使他們下鄉實習的收穫。鄉下小學教員多數不能教音樂，美術，遊戲，勞作，于是師範生下鄉實習，都要他們担任這些功課，這是問題逼迫他們，他們纔覺得這些功課有留意的價值了。這回師三下鄉，提倡兒童活動，加入到兒童隊伍裏，大受小朋友歡迎，這算是很大的成功。但和小朋友太親暱了，早晚都在一塊兒遊戲，到上課時，在一個複式班級的教室中，就感到管理上發生問題。我們的回答：一和小朋友遊戲，當然是很重要的，但不要荒廢太多時間。全校兒童不論多少，應該指導他們組織起來。組織方法，採用大隊制。即若干隊員為一小隊，四小隊為一中隊，兩中隊為一大隊。于是點名管理，都由他們自己負責。課程應該分組編制，節數要多，時間要短，變化愈多愈好。實習生如果不便把全校辦法變動，那末，至少可在自己上課時間內，一個教室內，儘量分節分組活動起來。切不可使一部分兒童用耳朵來聽，其餘的兒童老是空閒著，先使其餘兒童習字，抄寫，也是不夠的，因為使兒童寫字寫得久了，就要不耐煩，吵鬧起來。若使兒童工作很忙，生活豐富了，不但教育效率提高，凡一切吵鬧打架等事就不會發生了。玩皮的兒童，往往做了領袖，成為一個極努力的學生。如是，教員手裏的冷酷，不合理的教鞭，還有什麼用呀！

講到教材和教學方法（考查成績方法包括在內），應該自己在規定的參攷書內去找。有的說：「工作太忙，沒有工夫去看參考書。」有的說，「校舍太隘，來往人太雜，沒有地方看參考書，和做筆記。」一看書須要養成習慣，有了習慣，不怕事情忙，會抽出二三十分鐘來看書的。不然，沒有習慣，即使終日空暇，也必無心看書；或者勉強執卷，終至有頭沒尾。至於地方更不成問題，路旁樹下都可展卷閱讀，塚畔田邊，尤宜構思造句。閱讀既多，材料充足，就不怕和青年談話了。

「校事改革，須先得教員同意，最好先在自己本分內儘量努力改進，然後逐漸推廣。只有至誠可以感人，批評實為僨事。一個人在社會裏除掉學識技能外，還要會應付人事的功夫，確也不可少的。」

我們這時的話，比較在課堂裏所說的，他們吸收程度更深刻些，這是一定的。可見師範生要他們在教上學，在教上覺，效驗大得多哩。況且經過這回嘗試後，我們對於以後課程的編制，有了一個大參考。

龐塞爾的生平及其貢獻（續）（完）

馬鴻述

誠然，正為了他能夠如此，才能非常謙虛地容納別人的見解，努力工作；也可以說，正為了他這種精神，才使他偉大。

不過，他是一個美國人，所以他對於工作之後的休息也很能顧到。在他的生命上，可以說也很會享樂，他很喜歡戶外活動，如野火，遠足，唱歌，尤其是民歌，說笑話，讀小說；同時，他對於藝術，人生的價值也很有深切的感覺。音樂，詩歌，戲劇，彫刻，繪畫，在他看來，都是能使兒童生活豐富的寶藏，這種觀點，在「我的藝術信條」上更可以看到。

他說：

「我相信生命的本身便是最精細的藝術，而且生命的最豐富的實現便是人生藝術的最高峯。」

龐氏在教育的貢獻很大，約畧說來，可以粗分為理論及文獻兩方面，在理論方面，我們又可以分作課程，經濟教育及師資訓練三方面。雖然龐氏的思想，就未嘗可以完全包括在這三方面，但其主要點，却大抵不外這樣。

關於課程方面，上文已經把收他的二次大貢獻述及，此地所想說的，大抵只有一點理論方面的話。

中國空前之大辭書

辭海

本書編校人員凡百數十人，亘時二十年，其優點如下：

一．選辭謹嚴　搜集舊辭新辭，凡五十萬條，去浮就實，精選十萬餘條。

二．解注簡要　各家注疏，搜羅殆遍，折衷歸納，翻檢易明。

三．引書忠實　引用各書，均核對原本，並加注篇名，以便學者稽考。

四．標點顯明　全部加新式標點，句讀確定，意義顯明。

五．資料宏富　全書兩巨冊，共三千餘頁，都八百萬字，人地書名線點號約二百萬，約五十萬。

主編者　徐元誥　舒新城　沈頤　張相

搜集材料從事編校者凡百數十人名不備列

發售預約辦法

一，本書分甲，乙，丙，丁四種，均用布面精裝，各分訂兩冊，計三千餘頁，約八百萬字。

二，版式　甲，乙兩種為十六開本，高市尺八寸二分，寬市尺五寸八分，甲種用聖書紙印，乙種用上等道林紙印；丙，丁兩種為三十二開縮本，高市尺五寸八分，寬市尺四寸，丙種用聖書紙印，丁種用上等道林紙印。

三，全書定價及預約價如下：

甲種定價二十四元
乙種定價二十元
丙種定價十二元
丁種定價十元
在六月底以前預約，照定價六折
在九月底以前預約，照定價七折

四，預約期限，本年九月底截止。

五，本書分兩期出書，本年十二月底出上冊，明年六月底出下冊。

六，除預約時聲明向上海總發行所取書外，無論直接郵寄或向分局及經理處取書，均另收掛號郵費，國內各行省及日本，朝鮮，甲，乙兩種每部各八角，丙，丁兩種每部各六角，均於預約時繳清。（蒙古，香港，澳門及郵匯各國，均照郵章計算。）

中華書局編印

印有樣張 ● 承索即贈

(丙167)

華華

第二卷第十五期目次

中華民國廿五年七月廿一日出版

◁每逢一日十一日廿一日發行▷

華[illegible]危旦夕了……綸
孟特勒會議的檢討……紀昭
海峽制度與再武裝問題……亮祖譯
陳白沙先生傳畧……陳景農述
喜劇……戈孑
妻……我孺
三等病室裏的傷兵……昭[illegible]
新會旅行記……陳昊農
國際人物素描(五)……孫孝鏞
茶園地◆◆◆◆◆
1. 現代散文概觀……周鼎彝
2. 從中學生說到中國真的沒有路子走嗎？……余君宇
3. 再生……銘華
4. 交學[illegible]的前夕……平金
5. 香口膠的回憶……翁偉湛

定價：零售每冊五分　全年三十六冊　國內一元六角　國外三元二角

發行所：華華社　廣州惠福中路民星新街廿五號三樓　電話一五四四六

西南出版物審編會許可証審字第二四一號

中華郵政特准掛號認為新聞紙類

教育部審定　新課程標準適用

開明中學教本

書名	編者	冊數	價格	審定
高中代數學	陳建功 毛路真 編	一冊	八角	審定執照教字第三二號
高中幾何學	陳建功 郦福綿 編	一冊	九角六分	審定執照教字第五五號
高中本國史	羅元鯤編	三冊	各六角八分	
新標準初中教本 公民	應觀編	三冊	第一二冊各三角六分 第三冊二角四分	待審定執照頒
開明英文讀本	林語堂編	三冊	第一冊六角八分 第二三冊七角六分	審定執照教字第二七號
新標準初中教本 英語	趙廷為 戚叔含 編	三冊	各四角八分	審定執照教字第九八號
開明算學教本 算術	周為羣編	二冊	各四角八分	審定執照教字第七號
開明算學教本 代數	劉薰宇編	二冊	各四角八分	審定執照教字第二六號
開明算學教本 幾何	章克標編	二冊	各四角八分	審定執照教字第一四號
新標準初中教本 植物學	周建人 王歷光 編	二冊	各三角六分	審定執照教字第七七號
新標準初中教本 動物學	周建人編	二冊	各三角六分	待審定執照頒
新標準初中教本 物理學	周昌壽編	二冊	各三角六分	審定執照教字第四〇號
開明物理學教本	戴運軌編	二冊	各三角六分	審定執照教字第七二號
新標準初中教本 化學	程祥榮編	一冊	五角六分	審定執照教字第二八號
新課程標準適用 初中化學教本	趙廷炳編	二冊	各三角六分	審定執照教字第四一號

◆概售實價◆

開明國文讀本（六冊）一五冊各四角四分二六冊各角八分第三冊七角六分第四冊六角　王伯祥編
開明本國史教本（二冊）上冊四角四分下冊五角二分　周予同編
新標準初中教本 本國史（四冊）一二三冊各三角六分　周予同編
新標準初中教本 本國地理（四冊）第一冊三角二分第二冊四角八分　王勤堉編
開明外國地理教本（二冊）六角四分　盛叙功編
開明化學教本（二冊）六角八分　程祥榮編
開明生理衛生學教本（二冊）六角四分　顧壽白編
開明音樂教本 樂理編（一冊）五角六分　豐子愷 裘夢痕編
新課程標準適用 初中樂理教本（一冊）五角六分　吳夢非編
開明音樂教本 唱歌篇（六冊）各四角　豐子愷 裘夢痕編
新標準初中教本 唱歌（一冊）各四角八分　邱望湘 錢君匋編
新課程標準適用 初中唱歌教本（三冊）上中冊各四角八分　吳夢非編

◆樣本備索◆

總店　上海福州路　電話九三〇六〇

開明書店

分店　南京　北平　廣州　漢口　長沙

C473

教育

教局整理本市私塾
腐敗者解散現存健全者百餘間
陸續改爲待用預備學校或小學

市教育局自決定廢除東市私塾後、業經擬有具體計劃、分別按步實施、查第一期工作、對於本市私塾教授情形、業由該局派出私塾視察員、分別詳細考查清楚、除認爲辦理腐敗者、卽行解散外、現存私塾百餘間、早經私塾視察員督促進行改善、第二期工作、係防止塾師頑固、未肯遵章辦理、故最近又復加派視察員再度巡察、認爲所有私塾、現辦理已稍具規模、第叁期工作、飭令分別改爲待用預備學校、不發給廿五年度私塾證、據查本市私塾、改設待用預備學校　係嚮察該塾教師及學生程度如何而定、該塾教師如長於國文方面者、則由局准其改爲國文預備學校、程度較低者、則飭令改爲待用小學、組織校董會、遵局定章、施行教授法、關於此種進行、計經該局視察合格改設者、有通志等十餘間私塾改設成立、餘仍由該局視察繼續出巡、認爲合格者、卽仿照定章施行、務於短期內肅清本市私塾云、

汕市舉辦 小學校長考試
廿一日已開始報名 考試辦事處亦成立

汕頭訊、陳市長同昶爲甄拔眞才、振整小學教育起見、特舉行市立小學校長考試、消息已見前報、現已屆假期間、轉瞬卽滿、爲迅速辦理起見、昨特佈告定期本月廿　日至卅一日爲報名期間、茲將原文錄下、照得學校爲作育人才機關、小學爲國民教育基礎、教蒙以養正、大易視爲聖功、經明修行、後漢尤崇師範、値此國家厲行普及教育之秋、人民需求救濟文盲之會、則地方政府對於基本教育之小學、更不容稍有忽視、而爲小學校長者尤應學者行修、深明教育原理、方能以身作則、正彼童蒙、惟查市府過去委任小學校長、非由市長自由選拔以用、卽由各方介紹而來、品學並優者、固所在多有、而未能盡稱厥職者亦並非絕無、蓋知人漢哲、自昔爲難、個人選拔所舉者未必能盡所知、介紹雖賢　長於此者未必優於彼、今欲甄拔眞才、使得各副其職、則考試之法、無出其右焉、況本府現將舉辦短期小學、尤需要教育人材、故决於本年暑期期間內、舉行市立小學校長考試、所取及格人員、卽任爲短期小學長教員、自後市立小學校校長教員補充、如有缺額、亦以此項考試及格人員補充、既示用人以大公、可免濫標而充數、將見人材所萃、作育斯宏　百年樹人、尤裨全計　除考試日期另候决定公佈外、茲將考試暫行簡章附列如次、並定七月廿一日至卅一日爲報名期間、仰所屬一體遵知、

教部注意 培養醫業師資
擬定訓練辦法三項

教育部爲培養醫業師資起見、特擬定醫教師資訓練辦法三項、分令各省教育廳知照、茲探錄如下、（一）設置醫科研究所暫分基礎學科及臨床公共衛生學科三學部、擬二十六年度開辦（二）向各庚款會及基金社建議自二十五年度起選送國外留學生、應加醫科學額、（三）令各教局自二十五年度起派送留學生、應酌設醫科學額、

附送本年度詳細預算、並摘記左列事項、（一）學校收入——（1）公費、（2）學費、（3）資產及基金、（4）各項捐款、（5）補助費、（各項補助費應詳細註明來源、如中央或地方政府機關、庚款機關及其他公共團體之類）（二）學校支出——（1）俸給費、（2）辦公費、（3）設備費、（4）特別費等、

三、申請學校之教學與設備概況、（一）本學年教職員人數及校長教務訓育實習等主任之姓名、資歷、待遇、（二）本學年各科各年級學生人數、（三）各科課程表、（四）實習場所設備概況、（五）圖書儀器機器標本模型工具等價値及大概目錄、（六）房屋及其他設備、（七）最近畢業生就業情形、

四、申請補助充實各科實習與研究設備時、應申敍左列事項、（一）申請補助擴充職業圖書、儀器機器、標本模型、工具等時、應記載擬請補助之費額、並附送擬購各件之要目（二）擬添置其他設備時、應記載擬請補助之費額與其他必要之說明、

五、申請補助添設主要學科之技術教員時、應申敍添置之計劃、已預定人選者、並附述其姓名資歷與擬請補助之費額、（完）

教育簡訊

市小校長考試 開始統計成績分數

市立小學校長考試投考者共二百二十七人、查各科試卷、業於昨日評閱完竣、見已開始計分、以核成績、然後由典試委員會決定取錄名額、大約本月底以前便可放榜云、

初級中學 勞作設備標準

廣東教育廳昨訓令所屬云、現奉教育部廿五年七月四日普一字第九五六七號訓令內開、查初級中學勞作科（金木工）設備之標準、業經本部訂定、除以部令公佈外、合行檢發十份仰卽遵照、並轉飭所屬一體遵照此令、等因、附發初級中學勞作（金木工）設備標準十份、奉此、除分行暨將標準登載本廳教育旬刊外、合行仰該口轉所屬初中遵照、此令、

優良職校辦法
及申請補助書應敍事項（續）

（1）組織　甲）設委員七人、內四人就部外專家聘任、（乙）設秘書一人、指定委員一人兼任、（丙）凡在公私立職業學校任有職務者、不得充任委員、（丁）委員爲無給職、但開會時由部酌送旅費、（戊）委員任期二年、得連任、（己）委員開會時之主席、由部就委員中指定之、

（2）權限、（甲）委員會對于各省市呈請補助之學校及本部視察報告認爲辦理尚有成績者、得按其成績與需要、詳加審查、議定補助費之給予、委員會議決、除有重大情形得由本部提示理由、移付委員會復議外、應視爲最終之決定、（乙）關於本項補助之各種規章、得由委員會擬訂送部核定施行、（丙）委員會執行職務時、除查詢事件外、不直接對外收發公文、

十一、各省市教育廳局申請補助、應于每年五月底以前將申請書面送達本部、由本部于每年六月召集審查委員會審核、但廿五年度之申請、限定爲七月底、審查委員會之召集由本部另定之、

（一）申請補助書應敍明之事項、一、申請補助之詳細理由、二、申請學校之經費收支概況、

市教聯會 請增攷察團經費

市小教聯會組織國外內各地教育攷察團、業經擬具組織辦法去呈教局備案、幷請予該團每次出發攷察、由教局撥款二千元補助、市府經批復准撥一千元、該會奉批復後、以市當局補助攷察團經費、對原定額數相差尚遠、昨（廿三）日下午特召集全體理事開會、提出討論、開會議結果、擬由會再具呈市教局轉請市府、照原定額數補助　俟補助費問題解決、該攷察團卽着手組織、準備于九月間先行前往江浙等省攷察、

童軍服務員登記
九月五日爲截止期

教育廳訓令所屬云、現准廣東童子軍事業委員會公函、查本省童子軍登記暨團部登記業已先後舉行在案、暫爲增加整理效率、及確定童子軍資格起見、決定舉辦童子軍服務員登記、嘗經擬就中國童子軍服務員廣東省登記規程　提出本會委員會通過　現將應用各項登記表格全部備齊、定於本年六月十五日起至九月十五日止、爲服務員登記期間、

二十五年度 上學期瞬將開始

二十四年度整個學年、定於本月卅一日結束、見各校紛紛辦理學校年務結束　如造報畢業生人數表、及各年級學生成績冊等、並一面辦理廿五年度秋季招生事宜、至廿五年度第一學期、則定九月一日開始、各校應須遵照校曆規定事項辦理云、

小學學校 衛生設施標準
教育部制定二種公佈（續）

五、診療

1.診治疾病　醫師或護士、負責任各校衛生室、或分部學校診療所、診治兒童普通疾病、

2.轉診　過有危難或應住院的疾病、應設法轉送醫院診治、

2.急救　由護士教員或衛生隊隊長負責在各校衛生室施行、

己、設備標準

設備標準如下表、校中應有一個衛生室、衛生室的

洗手設備	洗手架	一架
	面盆	一個
	肥皂	一塊
	肥皂盒	一套
	毛巾	四塊
	水壺	一把
	污水桶	一具
圖表	學校衛生習慣圖	一套
	學校救急圖	一套
	衛生習慣圖	一套
	掛衣鉤或衣架	
記錄	兒童沙眼矯治記錄簿	一本
	兒童皮膚矯治記錄簿	一本
	兒童牙齒矯治記錄簿	一本
	兒童耳病矯治記錄簿	一本
	兒童教職員及校工等診病記錄簿	一本
	兒童急救記錄簿	一本
	兒童轉診簿	一本
	諮詢簿	一本
	衛生室傢俱物品藥品記錄簿	一本
	缺點矯治藥品★	
	急救所用藥品材料說明書★	全套
	診病券★	

衛生室牌子（藍底白字磁製或木以顯明開掛在門旁或門上懸直聽便）爲要

辦公用品	桌子（有屜櫃的）	一張或二張
	椅櫈	四只
	磅秤	一具
	紅墨水	一瓶
	藍墨水	一瓶
	鋼筆	二支
	鉛筆（紅墨藍）	各二支
	吸水紙	二大張
	漿糊	一盒
	圖書釘	一盒
	迴文夾	一盒
	剪刀（中式）	一把
	量尺	一支
	白紙	二十張
	廢報紙	二張
	紙簿	一個
	橡皮	一塊
	痰盂	一個
	櫥櫃（須能鎖者）	一架
	紀錄箱（放衛字一號用）	一具
	茶壺	一把
	茶杯（置放盤內）	四只

附　凡有★記號的、都在學校衛生機關取領、

註　各衛生室藥品機械傢俱等、皆須一律發清、（雜件一概取消）、

附註：（一）城市幼稚園學校衛生設施、暫照本標準辦理、（二）關於其他技術事項、參照部頒學校衛生實施方案、（完）

商務印書館依據修正課程標準
新編及改編 初高中教科書

▼初中用書

（新編）**復興初中公民** 第一册已出 實價二角五分　第二册（開學前出）
（第一册）李之鷗編　（第二册）周　淦編　章　愍校訂
全書一册、供初中三學年每週一小時教學之用。內容依據修正課程標準之教材大綱，第一册講公民之意義，學校生活，家庭生活與社會生活；第二册講公民與國家，公民與政治：第三册講地方自治，地方財政，農村繁榮與公共幸福。書中章節之前有提要，後有習題，便於教學。

（新編）**復興初中生理衛生學** 程瀚章編 一册已出 實價三角五分
本書依照新頒初中生理衛生課程標準編輯，供第一學年兩學期教學之用。所採教材，悉遵大綱規定，並力求切合實用，以喚起學生學習生理衛生的興趣，和養成衛生的習慣。專名附加英語，外國人名，附註原名，以便查考。全書分十七章，每章之後附有練習題。

▼高中用書

（新編）**復興高中公民** 第一册（不日出版）
（第一册）章　愍編　（第二册）張素民編　（第三册）吳澤霖　吳叔和　孫浩垣編　（第四册）羅鴻詔編
全書四册，分請專家依照修正課程標準，並根據三民主義編著而成。第一册講社會問題及政治概要，第二册講經濟概要，供第一學年用，第三册講法律大意，供第二學年用；第四册講倫理大意，供第三學年第一學期用。內容豐富，取材新穎，思想正確，敍述透澈，並力求適合高中學生的心理。

（改編）**復興高中代數學** 甲組用 虞明禮原編 榮方舟改編 二册已出 上册二元 下册六角
高中代數科依修正課程標準之規定，應分甲乙兩組教授。本書分上下二册，中供甲組用。內容完全根據修正標準，教材與習題之支配，亦適合規定時數。高中代數關於方程式，應注重同根原理及根之變化等等，理論較嚴，講授不宜過早；故本書於二次方程式，排列較後，且將高次方程式移入下册。關於圖解方曲，本書專論以圖形表數法及方程式不等式之圖解法，不離代數本旨。

（新編）**復興高中代數學** 乙組用 榮方舟編 一册（開學前出）
高中代數乙組，依修正課程標準之規定，教材分量較少，但代數及高等代數之要旨已備。本書根據修正標準新編，教材支配適當，對於初等代數之複習，如各種基本算法，皆重行講述，俾學者於已知或畧知之部份更得熟諳，並由此導入較深之研究。對於較高之理論講授務求解豁，各章習題，亦經審愼選擇。

（新編）**復興高中平面幾何學** 胡敦復 榮方舟編 一册已出 實價一元
依修正課程標準之規定，平面幾何爲高中一年級學生之必修科目。本書內容悉依修正標準編著，教材之分配程序，則以學者進修之便適爲標準，爲使於養成學者對於面積之觀念，特在未講比例之前，先論面積；爲避免學者對於量及數之混淆不清，特任已講比例之後，方論單位及數，軌跡與作圖，學者最視爲畏述，本書於兩者論述特詳，並舉種種例題，詳述其解法，使初學者有所依據，不致茫然。習題繁過審愼之選擇，精彩特多。

（新編）**復興高中立體幾何學** 甲組用 胡敦復 榮方舟編 一册已出 實價四角
依修正課程標準之規定，甲組用立體幾何學之教材範圍，較前擴充甚多。本書依據修正標準，於面積之計算外，兼重理論之闡述，又雜舉各例，以示各種解法之一斑。

（改編）**復興高中三角學** 李蕃編 一册已出 實價五角二分
是書之編制，不落普通三角學教科書之窠臼，所有定理與公式之證明，不分銳角與任意角，使學習者不以銳角函數與任意角函數分爲二物，而得一整個三角函數觀念。例題習題，選擇嚴密，書後附有對數表，三角函數表，三角函數對數表，原依高中三角學課程標準編輯，最近據修正標準改編，更覺適用。

（改編）**高中三角術** 趙修乾編 一册實價六角（不日出版）
本書依修正標準改編，選材新穎，圖解甚多。一式每引二證，間或設數解，俾學者明變化之妙，餘增與趣，習題多涉天文，地理，物理，機械，航海，測量等科，以示三角之應用。

（改編）**高中解析幾何** 段子燮編 上册（開學前出） 上册
高中解析幾何原僅講述大意，最近修正之課程標準加以擴充，依標準規定之條目，多至十七項，前九項爲甲乙組所共同習，自第十項以下乙組免講，本書上册內容根據修正標準改編，秩序整齊，講解簡明，舉例得當，極合甲乙組共同教學之用。下册另由陳懷書君自修正標準第十項以下續編，專供甲組用，不久亦可出版。

（改編）**復興高中本國地理** 王成組編 三册（開學前出）
本書依照最近修正高中本國地理課程標準的規定，編製方法以作重區域地理爲原則，先由觀察各種景象在全國的分佈情形入手，以便學者明瞭普遍的人勢，以及分區的根據。以後再分別敘述各區域的特徵，及其對於鄰近各區域的關係。前者分述各種景象的分佈，而後者綜述各種景象的聯聚，互相印證，而詳畧不同，循序而進。分區的敘述，凡是情形相沉的，合併於同一地帶，以求清晰。書中採入統計及圖片甚多，足資參證。

東莞袁督師祠管理委員會啓事

本會根據前案發給二十四年度學生津貼費、凡三房子弟在公私立（須經政府立案）中上學校肄業具有該校正式文件証明者、應於本年九月五日以前携帶四寸半身相片一紙到永漢南路宏泰海味店幹事柏華處登記、並須於九月五日下午五時到泰康路東莞公會繳驗該校肄業証明文件以憑核發、如逾期不到登記、概不補發、除通函三房各鄉及標貼外特此登報通告　九三二一七

介紹胃腸病專門醫師潘拙菴

鄙人患胃病數年、時覺胸膈翳滯噯氣吞酸、大便或結或瀉、腹中雷鳴、不思飲食、多服方藥、未能痊癒、後聞下九路潘拙菴醫師專醫胃腸病、經驗最多、特往求診、詎潘醫師出國考察、又纏綿數月、頃聞回國、急往求醫、不出十日、其病全消、潘醫師誠不愧爲良醫也、惠愛路誠發李光啓

遵照修正課程標準編輯

建國教科書 高中公民

第一册 社會問題政治概要

第三册 法律大意

業已出版 每册實售四角五分

本書遵照教育部二十五年修正公佈高級中學公民課程標準編輯計分四册供高中五學期公民課教學之用（第一册社會問題政治概要、第二册經濟概要、第三册法律大意、第四册倫理大意）

本書各册均係專門問題爲求內容充實編制完全起見故分請專家編撰由隴一成先生擔任社會問題薩孟武先生擔任政治概要壽勉成先生擔任經濟概要阮毅成先生擔任法律大意劉衡如先生擔任倫理大意但各册體制內容仍求一貫

本書學理與實際兩顧並重務使學生習得社會生活必需之知識以奠定深造之基礎與服務社會之準備

本書恪遵黨義隨處發揮務使學生認識中國國民黨主義政綱政策爲建國及解決社會問題之惟一途徑

本書取材力求新穎思想力求純正務使學生明瞭人生之意義啓發其自覺心以確定其人生觀並養成其對於復興民族之責任心

本書爲養成學生注重事實之習慣及熟用科學方法起見酌量採列統計數字及法規條文每章之末畧附註釋問題及參考書以資討論研究

建國初中公民 一二三册
建國初中生理衛生
建國高中公民 二四册
建國高中三角學
建國高中平面幾何學
建國高中代數學甲組
建國高中代數學乙組
建國高中平面解析幾何學

以上各科係依照二十五年四月教育部業已公佈之課程標準從事編著准在秋季開學前出版以應各校之需其餘依照部令因新舊課程標準相同或出入甚微仍可繼續發行採用

正中書局 廣州代理分局

永漢北路一四八號　電話一二六五一號

社會常識

怎樣防禦毒氣？

現在科學進化的時候。殺人的利器。日新一日。預料第二次世界大戰。將以空軍爲主。由天空放散毒氣。來掃蕩地球上的人類和牲畜。今日是戰爭的前夕。我們不能不先作預備。尤其是防禦毒氣方法和設備。更應當知道。因此我願將最普通而且最有效的幾種防毒方法。介紹給我們的讀者。

在未講方法以前。先要明瞭防毒的原理。毒氣施放後的狀態。總是「氣體及微粒」(如烟霧狀態。因此從空氣中除去毒氣的作用，不外下列三種。

(一)化學的吸收——利用一種藥品使與毒氣起化學作用。而變成無毒的物質。譬如毒氣具有酸性。可用具有鹼性的蘇打石灰中和他。此法多用於防氣體的毒物。

(二)物理的吸着——多孔的物質。有極大的接觸面。由其表面作用能將毒氣吸收。此種物質以活性碳爲最好。因他能吸着各種氣體狀的毒物。

(三)機械的過濾——成微粒子之毒氣。用活性碳及蘇打石灰都不能有效。故須用毛氈或濾紙所製之濾層來濾去毒物。

利用上述原理可製成防毒面具。面具的作用。即使有毒的空氣經濾過而成無毒的空氣。以供吸收。他的構造簡單的說。由甚絆帶覆面連結管及解毒箱等連合而成。覆面精絆帶緊縛顏面。使覆面之閉氣線與顏面密接。其所吸收之氣體先通過解毒箱。箱中有吸收劑可將毒氣完全吸去。再經連結管及一叉管而後吸入口中。人體出之氣。則由呼氣室經呼氣瓣排出。呼氣瓣有兩種功用。一爲防止呼氣逆流侵入內部。另爲防止有毒空氣侵入。解毒箱中放活性碳及蘇打石灰可以防禦窒息性毒氣及催淚性毒氣。至于中毒。毒氣解毒箱中。須加特殊的藥品。噴嚏性毒氣多爲液體或固體。皆能通過解毒箱。故須於箱內增放濾層以防禦之。

防禦糜爛性毒氣較難。因此種毒氣能使全身皮膚發泡潰爛。不但須用面具保護口鼻。且須穿橡皮或油布做成的防毒衣以保護全身。並須頭戴鋼盔。手佩防毒手套。足登防毒靴。袖口褲口均須扎緊方能有效。面具的防毒。固然完善。但普通的民衆能有多少人可以具備呢。下面便將臨時防毒法。即無防毒面具的救急法。一一寫在下面。以供大家臨時施用。(未完)

科學的「除蚤虱法」

人體的勁敵。蚊蠅而外。可算蚤虱了。牠既吸減人體血液。又乃傳播疾疫媒介。實較之蚊蠅更爲厲害呢。況當我們工作時候。常因被牠不堪的騷擾而停頓。故吾人爲身體的健康和工作的安寧計。對於這人大害的蚤虱。就不可不設法撲除了。這裏我將科學的驅除法。介紹在下面。俾大衆們的採用。

(一)可將門窗緊閉。用蟹殼辣椒乾和木屑混合燃燒。則蚤虱觸氣便立斃。

(二)用大掃把後。將花灑裝進百分的溴和百分九九之水的混合液。遍洒室地。則蚤虱自絕。

(三)將硫酸銅(可購於西藥店)與水各半相拍的混和液。遍洒室裏低濕陰暗地方。則蚤虱的卵或蛆遇之必斃。

(四)牀上生虱。可置生木瓜片數塊於床底。則虱必嗅氣味而斃。

(五)頭髮生虱。可以百分十之食鹽水溶液淋髮二三次。便可根除。

(六)倘於室裏烘煎砂糖。則蚤虱嗅到即立暈斃。

(七)以瓦器盛石炭酸(可購于西藥店)。然後進燼炭造煙熏之。則飛蚤跳虱必墜地而斃。

(八)在室裏陰暗的地方。設置樟腦數片。便可防患蚤虱的產生。(樂觀者)

玻盎中蓄養金魚

蓄金魚於玻盎中。足以點綴書齋。動人觀賞。然頗易死。蓄者慽焉。但亦未始無法以免之。玻盎宜暢口。除綠藻外。置入略具邱壑雕形之面沙石一。俾得吸收污屑。綠藻亦宜時易新鮮者。魚初入盎。不必飼食。俟二三日後始進水蛆。且以晨飼爲宜。麵包屑不及水蛆遠甚。蓋麵包屑往往沉澱發霉。於魚體殊不適也。

盎位置於空氣極流通處。溽暑時每日換水一次。稍涼間日爲之。隆冬雖一星期換一次。亦無妨也。換水之先。當以桶盛新水。置一二小時。使其冷熱。與盎中相等。則魚不致有所感受。而傾水時須緩緩爲之。不可過於衝激。若魚尾拖糞。則消化不良之徵。不宜再飼食。否則腹脹似瓠。易於致病也。魚鱗發白斑。須以少許之食鹽擦之。別貯他器中。以待其愈。冬日魚易患寒疾。可將五十枝燭光電燈泡。以半埋

小工業

紹興酒釀製法

我國釀酒的地方很多。怎麽紹興酒獨能著名全國呢。這就是因爲在紹興城的南面有一個鑑湖。有十多里的廣闊。牠的水很清冽。是釀酒的最好原料。紹興酒就是用些水釀成。因此酒味腴美。和尋常的特別的不同。牠的製法有攤飯釀、淋飯釀兩種。原料都是用糯米做酒精。這裡。把牠分述如下。

(一)『攤飯釀法』在釀酒的時期。(在八九月間新穀登場以後)用新糯米浸水五六天。再用清水淋過。然後把牠放在蒸桶裡。加釜。煮成乾飯。勻攤在竹簾上面。等牠冷透。加入酒麴。(製法見後)再加清水。靜置缸裏。每大缸約容米一石八斗。加酒麴一斗五升。缸面須用木蓋蓋緊。使牠發酵。約隔二日用長棒入缸充分攪和。每日兩次。連行三日。這叫做開耙。靜置五六天後。糟粕沈下缸底。這時新酒釀成了。再置二月。用袋包入酒糟榨出酒液。然後裝入罎裏加火煎透。然後入磁埕中。用泥密封埕口。放在室裏約一年。便成陳舊的紹興酒了。

(二)『淋飯釀法』在釀酒的時期。把糯米浸在水裏二三日。清水瀘過。入桶置釜上蒸成熟飯。用冷水淋過。加入酵藥。放在大缸裏使牠發酵成熟。約隔五六日再加入清水麴麥。靜置幾日即成。以下的手續和上法相同。

拿兩種方法來比較。前一法較爲容易。因此紹興酒多攤飯酒。至所謂狀元紅竹葉青的分別。這就因用酒麴的不同。用麥麴釀成的就叫狀元紅。用米麴釀成的就叫竹葉青。

製麥麴的方法。就是先把小麥放入臼裏搗成細塊。(不可過細成粉)即用清水調和。不可過濕。能夠拌合爲度。即用潔淨無氣味的乾草包着。靜置在室裏給牠發酵。這樣約二十多日即成。剝去草包。還剩下來的就是麵麥。製麴的時期每年都是在夏季裏。因爲製成後預備給秋季造酒來用。(汀鳥)

久咳易成癆

多咳則傷肺日久易成癆因癆而致命者不可勝數惟有治癆必愈之藥迄今外國醫藥先進尚無發明現祗專門治咳老醫師「唐拾義」發明「久咳丸」經驗四十年服後直接有草咳除痰之力間接有保肺防癆之功對於久咳痰多胸痛痰血喉癢氣緊各症萬試萬靈故得社會公認確爲「根本治咳特效藥」 廣州下九路 唐拾義父子大藥廠

唐拾義 哮喘丸 服後立卽喘止痰消除根 免發誠治喘 唯一良藥也 每瓶定價一元二毫

痔瘺外科專門醫師林展才 贈診(精醫) **痔瘡痔瘺** 臭狐、頸癧、癰疽、粉瘤、惡瘡、砂淋、蠱脹、疝氣、水腫、睪丸炎、大形脫肛、外科、生殖器去皮術。德國新式機械。不用刀割注射。不用留醫麻煩。脫痔絕無痛苦。脫後水不復發。費用絕對低廉。 醫所萬福西路一八〇號 全日贈診

婦科專家 全科女醫師康靜佳 專醫 **難孕婦女** 指導 **生育方法** 醫所·太平南路六十七號 電話16977(留醫留產) 介紹 [illegible]

劉漢貞女醫師 專醫 **難孕婦女** 婦科專家 婦人一切暗病如宮位不正宮口狹窄宮內膜炎花柳白帶閉經經多經少經痛產前產後胎前各症 醫所一德西路球興藥行內 電話一六九八六

劉務醫師 專醫肺癆咳血 善法針射毒症 診所太平路一百五十五號近普濟橋左邊 特別善法 (1)以科學善法迅速解除各種病痛 (2)初診二元覆診免費限診一季 (3)日服藥普通一元特別二元 (電話一四二八二)

腎病見效神速 余患遺精經十年而不愈致起頭暈眼花耳鳴心跳氣喘腰痛夜尿失眠善忘腎部虛弱醫藥亂投虛耗多金毫無見效今由梁日初君介紹到一德西路四九四號廖漢濟醫師處治療針藥兼施幸獲全愈特此鳴謝 △廖醫師兼治小腸疝氣補疤痕補崩口痔瘡痔瘺腫瘤頸癧頸腫乳瘡乳癰乳瘤腹水蠱脹砂淋尿閉腎囊腫大等症 西橫街廿八號陳金誠啓

醫師陳若芙專醫婦兒科 凡婦女難孕子宮不正月經不調經前經後各不一種腹痛新舊白濁白帶梅毒及一切生殖器暗病小兒驚風咳嗽氣速良疳積水瀉等病本廿年來任各大醫院之經驗具有心得現自設醫務所于一德中路二百四十二號二樓各親友賜教請按址移玉 醫所設備留醫留產

劉務醫師歷任光華第一病院院主任素著盛名 專醫 **弱質癇疾** 肺癆咳血癲癇神經胃痛便血腰痛遺精衰弱善忘換血淸毒 ▲醫所廣州市太平北路普濟橋左一百五十五號 ▲電話壹四二八二

唐太平醫師啓事 本醫師向承父業專醫肺病已十八載爲求集思廣益探長棄短起見特往肺科教授埃士拿EISNER專研醫理又在英國布朗頓胸肺病院BRONPTON實習治肺手術均領証書歸國後照常應診 (診療所)廣州下九路 (時間)上午九時至一時 ⊙⊙**肺病早期診斷治療**⊙⊙ 創製太平保壽汁 又名鈣葡糖魚肝油 能使瘦弱變爲肥壯 滋陰養血保肺健體

眼耳鼻喉專家張廼棠醫師 △專門▽ 眼科內障青光手術 喉門核手術 鼻下甲過長手術 中耳膿炎手術 時間每日及星期日上午八點至十二點止 醫務所十三行故衣街七號二樓 電話一〇三二七 衞生局驗証五四號

崔堯天首創新法無痛針射脫痔 肛門外科專門醫師 本醫師致力於肛門疾患之研究已十有餘年不論內痔外痔。脫肛肛癰。本醫下血。肛門癢痛。肛門濕疹。肛門濕疣。肛門破裂。肛門狹窄。肛門膿瘍。肛門腫瘤。等一切肛門病症俱能本十數年來之經驗迅速治癒永不復發而以針射脫痔尤爲效驗確能無血無痛不用刀割不用縫綫行動工作一切如常不用留醫至於港佛外埠可以來回即到即醫時間經濟更其餘事耳 ▲醫務所現遷中央公園前十字路口 —電話一五〇七五號—

葉培初醫師啓事 培前任東山兩廣浸會醫院院長兼內科主任十餘年對於內科各症經驗不少尤好研究診治胃腸疾病近因醫務太忙特辭去該院院長及內科主任實職祇任名譽院長全日在大新路(石室後便)本醫務所應診此啓 時間 午前門診 午後出診 急症隨請隨到 X光照胃腸須未進食前 電話壹肆壹伍捌 心肺各部隨時可照

痔瘺外科專門 **陳君畧醫師專醫 痔瘡痔瘺** 不須刀割 特創精醫 新法注射 毫無痛苦 永不復發 肺病。蠱脹。癰疽。砂淋。梅毒。小腸疝氣。腎囊漲大。生殖器障礙等外科手術 醫所太平南路四七號電話17617

包皮界說 包皮過長界說，乃龜頭被包之謂，包皮內污垢積留，身體時乖清潔，而特殊穢臭，痕癢尤令人大感苦痛也。此外引起手淫，遺精早洩，而致神經衰弱，發育不完，甚而至於絕嗣，偶或包皮發炎，潰爛而成瘰疽，其他如不正當行爲，或洛具不潔，甚易傳染性病，本醫所受良心驅使，剪包皮收港幣十元，爲社會人類謀幸福，以便諸君重視健美途徑而登壽境也。美髓醫所香港旺角上海街六百十四號

巴黎大學花柳皮膚專科 太平南路卅號法國里昂大學外科醫師**李同仁** 針射電療淋濁 運用德法最新透熱電療超紫光綫外科手術電機石英紫外光治療顯微鏡檢驗針射確能把一切由尋花問柳傳染來的新舊梅毒淋濁赤白帶下·婦女經期不調前後肚痛子宮偏左右以及一經治療當能使患者知泌尿生殖醫學之長足進步與乎科學之驚人也 心存濟世 不論醫費 男女醫師 負責到底

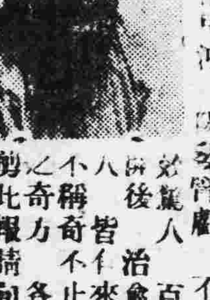

●敬送遺精早洩秘方● 本十八家藏秘方一種專治男子遺精早洩陽萎腎虧不育諸症神效驚人八百餘人治愈者已達數千公開後皆來函證明莫不稱奇不止嘆爲希世之奇方各界欲索此方剪此報請向上海法界霞飛路和合坊七十四號張世德堂函索可也分文不取 ●世德堂主人張寰山敬啓●

血蛇惡癬救星

腦病頭痛失眠腎虛得救 鄙人患腦病數年以致頭痛頭刺頭暈腦脹耳鳴耳塞心跳氣喘惡夢失眠記憶退減腎虛遺洩白病叢生最後得友人秦盛染布廠總工程師潘遠光君極力介紹廣州太平北路式式號狀元坊對面腦病腎病專家袁國華西醫師治療痊愈病苦全消且取費極廉特此鳴謝 診症時間上午玖點起至下午伍點止過時不候星期例假照常 電話壹零柒捌柒號 東山蝸廬胡蔭南敬頌

◎太平南路新亞酒店隔隣◎ 法國醫學化柳專科**何棣華大醫師** 專門診驗治療花柳淋梅毒皮膚 設備梅毒華士文反應顯微鏡檢驗男女一切花柳白濁硬疳軟疳疔瘡骨痛橫痃芒菓血癬腎囊腫痛皮膚血毒癬疹等症之發生或單純併發新起舊患慶症證象恢復常卽檢驗淸楚合併醫治 (電話一九九八〇) ▲診驗免費 各種針射由二元至五元 負責醫治二十元至卅元

醫師余自强 擅長無痛手術 解除牛殖器障礙 手術無痛苦，成績精參觀，費用收十元。醫務處城隍廟右鄰

痔漏良醫 陳彥大醫師 畢業日本東京帝國大學醫科及東洋肛門病院精醫痔瘡痔漏疴血等症 經驗十餘年馳名國內外 余今春患痔漏病起居失主後求診於陳彥大醫師蒙施手術除去腐肉毫無痛苦夾旬而頑症霍然誠痔科良醫也感銘之餘特此鳴謝並介紹於同病者 陳醫師寓十六甫東四巷十全醫社 電話一二九九九 東莞鍾璜敬頌

潘芳芬女醫師 專醫難孕婦女 醫務所太平北路武零玖號(電話)壹陸陸壹 診症時間 上午十時至拾貳時 下午貳時至伍時 介紹 李宗仁 張之英 翁式亮 區玉書 張任民 范德星 桂坫 鄒殿邦 麥煥章 譚遂 王鐸聲 陳國武

醫師任振華 新法速愈 **花柳白濁** 疳疔骨痛 杜果備疳血淋睪丸腫痛小便短刺皮膚血毒惡癬不論新久毒患負責迅速治愈 ▲針射一元至三元 顯微鏡診驗癧瘋 收費壹元立決憂疑 免費驗白濁 (醫所)廣州太平南路八十六號大元茶樓對面

得連衣服也沒有件。」母親聲音沉重地說着，搖了搖頭。

「媽，在家裏是不會有好日子過的，去年水，今年旱，動不動鬧飢荒，這樣下去，不當土匪還活得成？」

「啊，阿大，別瞎三話四。」母親顫聲地說，態度忽然地嚴肅起來。

他抑制着自己的激奮，背着手來回地踱着方步。在屋子裏的灰敗的傢私都在他的眼睛裡晃動着，好像破滅時的景象似的，使他感到無限憂怖，困惑。到南洋去，拋下了母親妻子有誰養活．呆在家裡，只有跟李大王當土匪去，這兩種思想在心裡混戰着，不能決定。他在一張木凳上坐了下來，沉埋臉孔在兩隻手裡。半晌，他惶惑地抬起頭來，瞧着母親的深憂的臉孔，要說的話都咽下肚子裡去了。

「阿大，你自己打定主意吧，我……我……」母親說，眼淚泉水似的滾了下來。

「媽，……」

悶熱的空氣在浮動着，煎迫着每顆苦惱的心。他們都沒有說什麼，只是憂愁地對視着。

下午，王大叔喝了幾碗冷水，就急步的跑到老八牛的家裡去。在老八牛家裡大約逗留了五分鐘，就向着上坡鎮出發了。太陽烈火般燒着大地，冒着一縷縷濛糊的灰烟，荒野上的草都枯焦了，真是所謂「赤地千里」。田野裏的車水聲隱隱約約地在空氣裏響動着，這些聽慣了的聲音，沒有引起他們的注意，只是艱苦地邁開大步的走上遙遠的旅程。

大約過了半點鐘，衰落的上坡鎮就在他們的視野裡出現了，石板路上稀疏的行人在急劇地走着，汗珠在每張給太陽燒得漆黑的臉孔上開拓河道，身上的衣服都是濕漉漉的。店舖裡都貼着減價的條子，然而並不見買主，可是店裡也並無怎樣的貨色。總之，在鎮裡的一切，就是靠着坭牆的破門板，都充分地明顯地表露出這在沒落中的小鎮的衰老的姿容。

「老八牛，那水客住在那裡？」王大叔担心地問。

「在元和莊。」老八牛說，「在林七爺的泰盛米行的隔壁。」

不多久，他們看見了泰盛米行的木招牌在風中搖動着，同時元和莊的招牌也現露出來了。王大叔無意地向着泰盛米行瞧了一眼，那些用白粉寫着價格的插在米堆上的木牌使他驚愕起來，說道：

「老八牛，怎麼一塊錢只有十二斤了，前兩天不是十四斤嗎？」

「幾天後，我恐怕十斤也買不到了，唉，這個年頭兒，……」

他們跨進了元和莊，對着坐在櫃檯後的伙計說了一聲，就到後面去。在一間向南的房間的門口，那水客正把兩個莊稼漢送了出來，他們打招呼後，一同回房間裡去。那水客倒了兩杯茶，捧到他們的面前，溫和地說道：

「天氣熱得很，請喝茶。」

他們把茶接了過來，就不自然地呷了兩口，把茶杯放在桌子上。

「徐先生，在鄉下不能活下去，成年讓，我這位大叔也想到南洋去，請你幫幫忙。」老八牛慢吞吞地說出來意。

「吓，這個才是活路，呆在家裡總是沒出息的。」那水客笑着說，用手指梳着亂蓬蓬的頭髮，「南洋真是好地面，就是不要作工也有東西吃，我住在那裏有十幾年了，可沒有聽見過餓死一個人，我們唐山真是壞透了，一年水一年旱，官吏捐稅匪要糧草，活了今天，明天不知道怎樣過去。……」

他們微笑地點了點頭。

「你如果從別處去，至少要出八九十塊錢，到了那裡有沒有工作，也說不定，跟着我去，只要出四十塊錢，我還可以介紹你們到樹膠園或是什麼地方作工，將來發財是可以寫包票的。」

「什麼時候去？」王大叔歡悅地問。

「大約半個月後，請你寫下你的名字，住在什麼村莊，到那個時候我一定通知你。」那水客說，就開了抽屜，拿出一枝毛筆和一張紙來，將王大叔說出的姓名，住址寫了上去。

一會兒，他們站了起來，預備走了。那水客說了兩句話，就把他們送了出去。他們在鎮裡玩了一小會兒，東瞧瞧西瞧瞧各種各樣的東西，就滿意地回家去。

一幅令人歡愉的景象，在他的眼前浮動起來，他看見他坐在一張太師椅上，右邊站着一個拿着烟管的男僕，左邊站着一個捧着茶的婢女，他抽了烟，就呷了一口茶。在他的前面林七爺和由理寡婦畏畏縮縮地跪在地上，一聲大一聲小地叫着大老爺，於是，他裂開嘴巴一件一件地說出他們的罪惡，之後，就叫出一個僕人來，打了他們兩百下屁股，他們乞憐的大叫起來。他笑着，……

「喂！儘是想什麼呢？」老八牛在他的肩膀上拍了一下，說道。

「沒……沒有想什麼。」

他們一邊走，一邊說，不多久就回到來莊了。這時，在田野間車水的人們都絡繹地回來了，抹了抹臉孔上身上的汗珠，就坐在樹蔭下納涼，不斷地喘息着。死滅的村莊，就忽然地熱鬧起來。

時間好像爬虫在汚泥上慢慢地爬走着似的，每刻鐘都加深了每顆心的痛苦。小河裏的水漸漸地乾涸了，黑色的泥土現露出來，在田野間的車水聲跟着沈寂了，一般農人們也由靠着自己的氣力而進到中訴于神力了，哀傷的歎息在每個角落裏微弱地發了出來。生活的加緊的壓迫，村莊裏的情形變成非常混亂，悲慘，上吊跳水自殺的消息驚怖地在空氣裏浮盪着。

王大叔在家裏焦躁地踱着，一點辦法也沒有。他的母親，老婆都憂慮地坐在長凳上，垂低了頭，斷斷續續地歎息着。

「阿大，你要去番就快點去吧，在家裏是不能活下去了。」母親說。

「唔。」

「我的年紀大了，不久就要死啦。停頓，母親沉痛地說：「但是你不要忘記了你的老婆，兒子，她們還年青，還是要活下去的。」

「……」他抬起頭來，瘖啞了。

他的老婆瞧了他一眼，就垂下頭去，眼淚斷了串的珍珠似的滾流了下來，落在乾枯的蒼白的瘦乏的臉孔上。

「唉，我活了一把年紀，沒有看見過這樣壞的年成，挨餓受苦！」

飢餓如像傳染病似的在每個小屋裏蔓延着，他們的生活更陷入沒有辦法解決的危途了。他們知道歎息和流淚並不是打破難關的武器，於是有許多人都背着幼的，攜着老的向着城市，豐饒的村莊逃荒去，熱鬧繁盛的來莊，現在幾乎變成死寂的廢墟了。

在這個時候，林七爺非常活動，賤價收買田地，禾場地基，和家畜，同時收買小孩子的人也在每個角落裏出現了，出了幾塊錢或是十幾塊錢加深了他們的苦痛。哭喊，哀泣，呻吟，歎息在毀滅的空氣裏加速度地衝擊着。

王大叔爲着生的掙扎的催迫，起來不多久，揉一揉惺忪的睡眼，就到林七爺家裏去。他在朱漆的大門上輕輕地扣了兩下，一個壯丁就開了門讓他進去，大門又撲的一聲關上了。他在客廳裏等候了小半天，林七爺才大模大樣的出來了，在稍遠的地方微微地彎一彎背，奸笑着，

「七爺。」他恭敬地叫了一聲。

「啊，王祥，近來怎樣？」

「年成壞透了，我想，」他顫聲地說，無力的眼光掠過林七爺的臉孔。「我想賣幾塊田地給七爺，救濟家用，真是沒有辦法。」

「你家道較好，不必賣地田呀，並且現在的田地太不值錢啦。」林七爺敏感地說。

「七爺，我們窮人家！出賣田地是千萬不得已的，七爺多出幾塊錢是沒關係的。」他在乞憐了。

他們你一句，我一句的說了小半天，才得到一個使王大叔難過的結果，就是王大叔出了兩塊田地和那頭水牛，林七爺出四十二塊錢，這個價格已經是低而又低了，但是林七爺還三言兩語的說因爲可憐他的境遇惡劣，才肯出這麼多的錢哩。

林七爺的老管家寫了賣田的契約，叫他畫押，並且把那頭水牛牽了來，他就帶了四十二塊錢回家去 路上，剛才的痛苦的情形，總是執拗地要在他的腦裡盤旋，漲痛得利害，要爆炸似的。同時，南洋的美夢也在他的混亂的腦子裡浮映着。

過了幾天，他和老八牛接到那水客的緊急的通知書，就收拾了幾件破爛的衣服，打成一個包裹，背了起來就向着上坡鎮投奔去。

他的母親，老婆和兒子都呆呆地站在門口邊，眼睛裏閃射着晶瑩的淚光，凝望着他的渲染着深刻的離愁的蒼白的臉孔。

「去吧！」母親凄愴地說，眼淚和鼻涕都一齊流了出來。「我不久就要死啦，……你不要忘掉祖宗出生的地方，……也不要忘掉你的老婆，兒子！」

他踉踉蹌蹌地走了，步伐混亂得像在黑暗的難途上摸索着似的。

母親的心碎了，抬起的手慢慢地垂了下來。

一九三六，七，二十。改作

中國魂 電影劇本（十六）

厲厂樵

「小姐，你幾時到南京來的？」

玉：「我來了好幾天了，你怎麼知道我來了？」

來客：「前天我在馬路上看到你，正要喊你，你却跨上汽車走了，我知道你到了南京，一定住在你自己的別墅裡，所以今天偷空到這裡來向小姐請安。」

王：「你離開上海，一向還好嗎？」

來客：「托小姐的福，我離開小姐的公館以後，就到南京來和我的媽媽在三山街開一爿烟紙店，生意還好，馬馬虎虎可以混飯吃。」

王：「原來你做了老板！你真是一位精明強幹的姑娘。」

來客：「小姐還拿我開心哩！」

王小玉忽有所思，看一看週圍沒有人。

王：「你在我跟前好幾年，你憑良心說，我可曾虧待你沒有？」

來客：「小姐待我的恩德，真是天高地厚了。」

王：「那麼，我現在煩你做一件事，你大概終可以答應的吧？」

來客：「小姐有什麼吩咐，我還能說個不字嗎？」

王：「真的？你且到客廳裡去坐一坐，馬上我叫你來拿一樣東西。」

來客走出，王小玉咬着嘴唇，圓睜着兩眼，展開信紙，執筆寫信，未數行，即撕碎，沉思一會兒，再寫，未數行，又撕碎，最後，離開椅子，在地上徘徊了一會兒，又在椅子上坐着，沉思，終于寫了信，走出房間，到客廳，來客起立。

王指信封：「這封信，請你送到這地方去。還有十塊錢，給你買一些胭脂花粉。」

來客：「小姐太客氣了！」猶豫一下，接信和鈔票，放在口袋裡。」

王：「但是你要記住，這封信在送到這地方之前，不能給任何人看，你將來也不能告訴任何人知道，而且這封信，一定要立刻送到。」

來客：「啊！我知道了。」

來客告辭，王小玉送到門口，張雲恰巧走來，王小玉即和他走進客廳。

ENARMON

青年男尿中之男性內分泌物

英男兒萌

青年遺精 初老衰弱 高年頹唐

英男兒萌是由青年男尿提鍊而得之男性內分泌物、厳定有効力價、在動物及臨症實驗上、認其確能改良血色、增加體重、增進精力、促進食慾及新陳代謝、袪除疲勞倦怠等々、而顯有「返老爲幼轉弱爲强」之現象、用於青年遺精・滑精、壯年陽萎及性交不全、初老及高年期之頭痛腰痛・倦怠・疲乏・耳鳴・心悸・失眠・記憶薄弱等々老衰症狀、功効卓著

齋藤前首相與高橋老藏相（八十三歲）自常用英男兒萌以來、居然老而益壯、於是日本國內之高貴・政客・富豪・學者亦相率爭購斯劑、是以勁劑普及之速、實爲歷來諸劑所不及。又英男兒萌因是取材於青年男尿、故亦符東亞古來重用童便之一實物証明也。

內服片劑 二〇片 五〇片 一〇〇片
注射劑 五管 一〇管 三〇管

日本・大阪 武田長兵衛商店 股份有限公司

總發行

詳細仿單函索即寄

86-120(O)

武田出品代理處 廣州西堤二馬路岳陽堂藥房電話壹〇陸式伍

遵照教育部頒行新課程標準
廣東教育大會公民科教學綱要

陳景農 陳泮藻 編輯

高初中 師範校 公民課本 各三二冊

高初中黨義輯要課本 六冊 陳景農
高級小學國文補充讀本 四冊 陳泮藻 譚明新
初級中級童軍課程 各一冊 朱雅正
增訂羅浮遊覽指南 一冊 陳景農
警察法規 一冊 朱雅正
教育概論 一冊 鄒熾昌
黨義輯要問答 一冊 陳景農

中西絃歌風琴合譜 一至五集 沈允升
電影名曲精華 一冊 — — 恨
荷里活銀幕名歌 一冊 — — 恨
粵樂新聲 一冊 沈允升
琴譜精華 一冊 沈允升
論理學 一冊 鄒熾昌

總發行 廣州永漢北市 美華書店 電話壹式〇七九號

鳴謝 腎病中醫袁國榮

弟患遺洩之症多年以致神經衰弱耳鳴耳聾頭暈眼花腦弱善忘潮熱盜汗夜多小便尿後返滿腰刺眼失身症陸續發生最後延袁國榮中醫生診治斷爲腎病按症用藥幸痊癒特此鳴謝袁醫生寓廣州市西關寶華路寶慶新中約門牌七號電話17411號通函問症附郵卽覆診症時間每日上午八時至下午六時星期日照常應診 逢源中約四十五號張亦卿敬謝

肺癆 瘰癧

注射劑 亞託康寧

醫界空前的大貢獻

本品乃係日本京都帝國大學教授舟岡博士根據組織治療之理論、費多年之苦心研究與實驗、以特殊的方法、由果糖燐酸鈣製成之結核性疾患的注射劑、依本劑之注射、藥力直達結核病竈、茲由結核病竈中所產出之 Phosphatase. 酵素的作用、被分解而使燐酸鈣遊離沈着、遂因本劑之繼續注射、便可使其病組織淨化吸收、而奏治癒之效。

包裝 大人用 五管 三十管 各一匣裝
小人用 五管 三十管 各一匣裝

廣州總經理 岳陽堂藥房 廣州西堤西壕口

製造兼總發售處 株式會社 塩野義商店 大阪市東區道修町

Y—13

出關（中）

樓西

（二）

半個月過後，涂佐廷伴有一位陌生人來訪阿根，他是這麼介紹的：

「你也跟着人家叫他小柴進吧，他喜歡把朋友的責任放在肩頭上的。你有本事把他的腦子撐動了，上天就雲裏去，落水就海裏闖！……」

小柴進伶牙俐齒的插過嘴來：「不要你介紹了——在你的嘴裏，我還像個人麼？」他於是掉轉臉來對着阿根：「你就是阿根哥吧——佐廷對我早就介紹過你了——我們握個手好不好？」

小柴進伸出手來，阿根也伸出手來。

——這倒是一個爽直的傢伙——阿根肚子裏想。

這是個鬱熱天，好在這些草屋是在海邊，海風吹起了一股勁，窗緣邊的稻草給吹得一搖一擺的。

在阿根的草屋裏，小柴進坐，還不夠一點鐘，就彷彿玩得一年半載那麼熟的朋友似的：

「別整天獃在家裏了，我們到海濱去涼一涼風。」

「曖，小柴進，瞧你今晚的樣子，倒有主意請我們喝幾杯白乾！」跨出門口，涂佐廷向小柴進半笑半認真的說。

「喝白乾就喝白乾，新認識了一個朋友，應該慶祝幾杯：好吧，我做東！」小柴進在挺起來的胸脯上拍了一下，馬上改回了路線：「不去海濱了？」

「忙什麼？」涂佐廷笑嘻嘻的把他的膀子挽過來：「在海濱拐一個灣，先喝幾口海風，再喝白乾，才夠味兒的。」

正是海上黃昏，天際的漁舟都高扯着歸帆向海灣回來了。

從海濱蕩回了一條近海的小巷，有一間名叫順記的小酒食舖子，他們走了進去。

「第一次見面，就要你破費！……」上樓梯的時候，阿根終于不安地說出來。

「別這麼說，阿根哥，我小柴進一向就是這麼慷慨做人的。三十多歲了，還沒有一個家小，吊兒郎當；可是沒有家小的人，才能夠走江湖：大江南北，我都交結了不少朋友。」他們揀了一席靠窗的座位坐了下去，小柴進的話還是滔滔不絕的：「錢，我親手撈得不少，可都爲着朋友花光了：我交朋友就講究一點義氣，花點錢算什麼？交結了重義氣的朋友，比什麼都值錢，阿根哥，你說對不對？」

阿根還來不及回答，小柴進背後忽然有一張嘻開笑臉的面孔幌過來：

「一聽口氣，我就知道又是小柴進。吹了半天的牛，還沒有吹完麼？喂，小柴進，你真是水銀瀉地，無孔不入：好厲害的傢伙！」

小柴進忙把臉回過去：「你別瞎說！我幾時吹過牛？老韓，不想喝杯酒麼？」「你自己一個人來？」

「多謝，改日奉陪！」一個人在家裏悶了半天，想來這兒解解悶；可想不到會碰見你。你的交易怎樣了？怎麼不到我家裏來坐坐？」說完了話，叫做老韓的向阿根瞟了一眼。

「進行得頗順利。你也給我幫幫忙吧！」

「得先請我飲幾杯。」

「看你這個人，一開口就在酒肉上兜心眼兒，不是好東西。」跟着小柴進就哈哈的笑起來。

「幾杯酒都不請飲，還說慷慨對朋友：虧你有臉說出口！」老韓就想拔腳落樓去。

「忙什麼？我給你會鈔吧！沒有見過你這副寒酸像！」

可是老韓却打着哈哈揚長而去了。

這一晚，阿根喝得醉醺醺的回到草屋裏。老婆一聞到酒味，就破口罵起來：

「糴米借不到錢，灌黃狗湯却借得到錢了！……」

「人家請喝酒，怪得老子臉紅？有你插嘴的！」

阿根還把將來的職業寄在小柴進的身上。

（三）

是在阿根的女兒阿女害熱病的第三晚，阿根正忙着要出門去向涂佐廷借點錢做醫藥費，小柴進卻從大門口拐了進來。

待小柴進聽到了阿女害熱病，躺在床上一連好幾天沒有藥吃時，他卻替阿根着急了：

「八九歲大的女兒了，怎麼不請個大夫來看看？還說好幾天了呢——你也太胡塗了！」

「我有什麼辦法，一個子兒都沒有。左鄰右舍都是窮佬，要借也借不來——我正想去向佐廷商量辦法。」

「不用去，我這兒給你。」小柴進一出手就是五塊錢。

阿根嫂在旁邊感激得只在嘴裏念佛：

「你真是好人，小柴進先生！總算老天爺有眼，阿女的病有得救了！」

本刊徵稿簡約

本刊徵稿範圍，以文藝爲主。凡小說，戲劇，詩歌，童話，神話，民間故事及歌謠，隨筆，讀書雜記，文藝理論，文藝作品或電影的批評或介紹，均所歡迎。

文體以白話爲主。

來稿發表後，酌致薄酬，每篇自壹元至十元。

攝影，漫畫，木刻畫，亦所歡迎。發表後，每幅概酬發表費一元。

來稿發表後，其著作權仍爲作者保留。

稿末望寫明投稿者姓名，住址，以便通訊，並加蓋私章，以備發本稿費時核對；缺者認爲却酬。

來稿發表與否，概不退還，望勿附寄郵票！

編者對於來稿有增刪權，其不願增刪者，望於投稿時聲明。

南渡以前

那棼

銀灰色的大空中，老是掛着一個大太陽，犀利的箭般的光線，煎熬着乾涸的大地。沒有風，高聳半空中的椰子樹也沒有搖擺。沉着的嘈雜的車水聲，不斷地從燥熱的空氣裡傳了過來，好像單純的飛機聲似的，給人們的驚怖的心以嚴重的威脅。在村莊裡，老人們的訴苦，小孩子們的吵鬧，打成了一片，應和着車水聲，使人感到窒息，難堪。旱荒的驚惶在每個角落裡蔓延了。

王大叔走下了水車，就拉起衣袖抹一抹汗珠，喘着氣回家去。在路上，他煩燥地走着，化石般的腦子一點辦法也想不出來，前天向高大爺借來的糠，今天早晨吃完了，晚上怎樣過去，他還不能打定主意。忽地裡他的左腳踏了一塊小石頭，搾了一交，就低聲地嘟囔着：

「媽的，人到窮時，石頭也作鬼作怪了。」

在他的後面：

「大叔，怎麼啦？」

他吃驚的掉過頭去瞧一瞧，是老八牛，看他的樣子倒非常得意，趕緊的走到王大叔的身邊，拍拍他的肩膀，就嘻反笑臉地說道：

「大叔，水車夠了沒有？」

「笑什麼呢？這麼得意，年成壞透了。」他帶着幾分嫌惡的神氣說道。

「管他媽的壞還是好，在鄉下總是沒出息的，眼睜睜的挨餓。」停頓，老八牛拍一拍胸膛說道：「男兒志在四方，十幾天後，我要跟人家到南洋去，喂，南洋比我們唐山好得多哩。」

王大叔驚愕地瞧了他一眼，不相信地搖了搖頭。

「你不相信嗎？」

「是的，現在一兩白文也找不到，你那裡借來八九十塊錢？可不是賣了老婆？」王大叔感慨地譏訕地說。

「什麼？只要三四十塊錢就夠啦，昨天我在上坡鎮碰到一個水客，他說我肯出四十塊錢，就可以跟他到南洋去，由他包辦，準沒有錯兒。」

「真的！」王大叔歡喜得跳起來，緊握着老八牛的手，懇求地說道：「老八牛，多一個人可不可以？你到鎮裡替我問一問。」

「這個話，下午我們到上坡鎮問一問好嗎？」

「好，下午我到你家裡去。」

王大叔說呀說的就跟老八牛分手了。

這時，王大叔就好像輕鬆了許多似的，腳步變得非常快捷。他忘記了快要枯死的禾，毒烈的太陽，乾涸的小河，和叫餓的兒子，在腦子裡只是到南洋去這個富于引誘力的念頭在騷擾着。他聽見人家說過，南洋是一個非常好的去處，不要作工也有東西吃，並且一個月很容易撈入二三十塊錢，這樣，他自己不會餓死，就是家裡也不要日焦夜慮的沒有米沒有鹽，想着，他就自然地笑了起來。但是，使他苦惱的問題跟着也在他的腦子裡浮動起來，究竟到那裡借四十塊錢呢？他是沒有門路的，一兩塊錢都沒有人相信他，何況這樣一個大數目，最後他就想到那頭耕牛的身上來。

「對，賣掉吧，以後用地要請人家耕種，有牛也是不中用的。」他想。

他走到小石橋上，抬起了頭，就看見了他的破敗的屋子。他的小兒子，合土，正在門口邊玩着，看見他就大聲的嚷起來：

「爸，我要吃糕餅。」

「屎，你吃不吃？」他歡悅地把合土抱了起來，就跨進屋子裡去。

他的母親無聊地坐在木凳上，好像在想着什麼事似的，沒有動一動，飢餓在她的衰老的臉色上顯得很明確，深刻。她似乎沒有看見他，等到他說了話，才把她從沉思中喚醒過來。

「媽，你到由埋寡婦那裡了嗎？」他愁苦地說道。

「剛才回來的，唉，」她的苦痛的臉孔更顯得深沉，難堪，半晌，就埋怨地說道：「我還沒有說出來意，她早知道了，一開口就說現在米都沒有錢買，問我從前欠她的錢，在什麼時候交還，你想，這不氣煞人！」

「媽的，……」他憤怒地罵了一聲，就把合土放在地上。合土可不懂得大人們的心事，爸爸沒有糕餅，就跳竄到婆婆的身邊去，糾纏她。

「婆婆，我要吃的。」

「合土，到媽那裡去。」他喝道。

他的老婆聽見了他的粗聲大氣的吆喝，就從廚房裡走了出來，站了一會兒，瞧不出什麼嚴重的變化，就抱了合土到廚房裡去。

「媽，在家裡不能活下去，我想到南洋去碰碰運氣。」他遲疑地說道，眼睛固定地釘視着母親的臉孔。

「吓，去番也不是什麼好出頭，瞧哪，李四叔的兒子回來的時候，窮

本期目錄

出關（中）……樓西

南渡以前……那棼

中國魂（十六）……厲廠樵

北新書局

教育部審定仍在有效期內

中學教科書

▼高中教本▲

書名	編者	冊數	定價
高中混合國文	趙景深編	一冊	第一冊五角
高中混合國文	趙景深編	一冊	第二冊五角
高中英文萃選	石民編	三冊	第一冊八角 第二冊一元 第三冊一元二
高中本國史	楊東蓴編	二冊	各一元
高中外國史	楊人楩編	二冊	上冊一元 下冊一元五角
高中美術教本	倪貽德編	一冊	六角五分

▼初中教本▲

書名	編者	冊數	定價
初中混合國語	趙景深	六冊	第一二冊各五角 第三冊以下各六角半
初中公民	陳彥舜	五冊	各三角
初中本國史	楊人楩	四冊	第一冊四角 第二三四冊各四角五分
初中外國史	楊人楩	二冊	各四角半
初中本國地理	[illegible]耀林 閻毅	四冊	第一冊三角 第二三冊各三角半
初中外國地理	陸光宇	二冊	各三角
初中算術	余介石 甘源滄	二冊	各四角五分
初中代數	余介石 張通謨 羅運渠	二冊	各四角五分
初中幾何	余介石 胡術五	冊	各四角五分
數值三角	余介石 周綸閣 黃佩金	一冊	三角

◆減低定價◆均售實價◆

書名	編者	冊數	定價
初中植物學	吳子修 王志清 周玉田	冊	各五角
初中動物學	嵇[illegible]晉	冊	各四角
初中物理學	胡慰風 胡剛復	冊	各四角
初中化學	呂[illegible] 王養珏	一冊	六角五分
初中衛生學	劉懷嘉	三冊	各四角
審定初中樂理	吳伯超	一冊	四角
初中勞作	葉元深	三冊	各三角
普通平面圖案畫法	茅劍青	一冊	三角五分
北新英文讀本	龍會彬	三冊	各八角
北新英文法	石民	一冊	五角五分
北新圖畫	倪貽德	三冊	各四角
北新鉛筆畫	倪貽德	一冊	四角
北新水彩畫	倪貽德	一冊	六角
北新歌曲	錢君匋	一冊	六角
音樂初步	豐子愷	一冊	五角

◆目錄樣本◆函索即寄◆

財政廳前 北新書局 二百拾號

又有學生小孩

同得健康之益於嬰孩自己藥片

閱者諸君想還記得不久以前此處曾發表過一對學生小孩同得小兒腸胃專藥嬰孩自己藥片之巨大利益現再錄刊一例卽張翰鄉君學生公子也張君係江蘇常熟寓公現居該處東塘市西街七號其來書如下

『鄙人學生小兒因乏母乳以他物餵哺遂致食慾不振肌瘦面黃日見疲弱心甚憂之後由友介紹投以嬰孩自己藥片諸症悉愈日漸康强不勝感謝』

嬰孩自己藥片味美性和效大統治小兒食積便秘泄瀉嘔吐腹痛痰厥傷風發熱蛔蟲出牙等症　各藥房皆有出售或逕向上海江西路四五一號韋廉士醫生藥局購買每瓶大洋七角六瓶三元五角郵力不取

N1350 2

市民體育會 網球讓步賽初賽

尚有四場改期舉行 獲複賽權者有六人

市民體育會舉辦網球讓步比賽、自開始後、各場均依表次第舉行、用循環淘汰制、每日下午五時起為比賽時間、茲將已賽各場結果誌錄如下、（第一日）司徒璧勝陳志強、結果六對四、二對六、六對二、（第二日）徐日新勝彭繼祖、結果六對一、三對六、六對一、（第三日）李果能勝朱志和、結果三對六、七對五、六對二、（第四日）廖一方勝王德光、結果六對二、對六、六對四、（第五日）何榮眞勝文樹聲、結果六對一、六對二、（第六日）雲維礽勝梁美泉、結果六對四、七對五、查初賽尚有四場、因有球員他往、故改期舉行、得獲複賽者、有司徒璧徐日新李果能廖一方何榮眞雲維礽等、

體育界發起 毽毛球運動

組毽子拍球會 徵求會員訓練

本省體育界、多尚排、籃、足、乒乓、網、壘、筝球、及田徑游泳國技等、惟對毽十拍球甚少練習、近有陳某等以該項球類、不甚劇烈、且可鍛鍊體魄、為引起市人對此種球類興趣起見、特組織毽子拍球會、徵求會員訓練、查毽子拍球又名毽毛球、盛行於英國、次則南洋及我國上海天津香港等地、本市現在始行提倡、

籃球友誼賽

市府隊挫上海銀行隊 結果四十八與十九比

本市上海商業儲蓄銀行籃球隊、為觀摩藝術聯絡感情、特約市府隊於前（廿二）晚七時作友誼籃球比賽於市府球場、兩隊依時舉行、由梁福海任球証、雙方擇位畢、市府隊攻東、上海隊攻西、號令甫鳴、即開始接觸、對壘間、市府隊即取攻勢、雷培李根兩鋒、互有建功、戰約八分鐘、上海隊仍未開紀錄、隊長郭增福即召開會議、討論對策、議罷、再動干戈、斯時上海隊似有改展、右鋒郭兆羅連建兩球、中鋒王桂林亦建一功、市府隊以對方有反攻之勢、即行集中抵禦、聯絡過密、傳遞得宜、前鋒各將互有建樹、上半場以廿四對十一比、府市隊佔先、標榜時間已過、易陣再戰、市府隊乘勝追擊、一氣呵成、上海隊以對方節節襲擊、無法抵禦、會場結果、四十八對十九比、市府隊勝、陣勢如后、

（市府隊） 得分

右鋒	雷培	十四
	胡紹華	六
左鋒	梁培	十
	李振	八
中鋒	劉家鈞	八
右衛	李堅	〇
左衛	陳灼	二

（總分四十八）

（上海隊） 得分

右鋒	郭兆能	八
左鋒	郭增福	六
中鋒	王桂林	五
右衛	王衍流	〇
左衛	李榮光	〇

（總分十九）

美國參加世運 田徑賽預選標準

美對跳高跳遠希望較高

稱霸世界田徑之美國、為出席本屆世運會、決由加南省大學運動界首腦兼出席世運副教練之哥郎維露氏、預擬實力空前強盛之隊伍、將於七月十一日及十二日在紐約舉行預選賽三次、如次賽不能及格標準紀錄者、即不能參加最後一次之決選、以成績最優者為代表本屆出席選手、據哥郎維露氏表示、彼隊對於世運短距離跑、跳高、跳遠、撐竿跳及推鐵球數項、得勝希望最高、蓋美國之紀錄、日本最優選手能打破者、僅二級躍遠一項而已、又美國規定測驗之標準成績、除百米、二級跳遠（未公認）兩項外、餘均較我國最高紀錄為佳、茲列表如下、

項目	標準成績
百公尺	一〇秒八
二百公尺	二一秒叁
四百公尺	四九秒二
八百公尺	一分五六秒
千五百公尺	四分正
五千公尺	十五分二十秒
高欄	十五秒
中欄	五五秒
跳高	一公尺九叁
跳遠	七公尺叁一
三級跳遠	十四公尺叁二
撐竿跳	四公尺一一
鐵球	十四公尺六二
鐵餅	四四公尺一九
標槍	六零公尺九六
鐵鎚	四八尺七公六

瓊崖體育會 白沙泳場開幕後

分贈入場券以示提倡

瓊崖體育促進會主辦之海口白沙游泳場、自本年端陽節落成開幕後、市民前往游泳者絡繹不絕、前瓊崖綏靖委員公署體育會去年對白沙游泳場會製有入場券多張、分贈各機關人員入場游泳、惟瓊崖體育促進會今年對該場初擬不贈送游泳入場券、嗣以該場純為提倡水上體育而設、并非營業性質、現按照去年瓊崖綏靖委員公署體育會辦法製就游泳入場券多張、分贈各機關人員入場游泳、一俟日間製備即分別贈送、

中山第一區 曹邊鄉校籃球賽

開賽期八月五日

中山第一區曹邊鄉校、乘暑期休暇、特發起舉行良都甲組男子籃球比賽會、由該鄉鄉長梁鄉長捐送大銀鼎一座為冠軍獎品、警衛隊梁中隊長捐送大銀杯一座為亞軍獎品、中醫生郭醫師捐送銀盾一面、為季軍獎品、即日開始報名、定於八月五日為開賽日期、比賽地點、曹邊球場、報名處為該鄉校、查該鄉位於良都適中地位、各鄉參加球隊、均可隨時往還、無需招待膳宿、并聞參加比賽隊員、純以良都人為限、

本屆世運會 亞林匹克村（二）

新村設村長為行政首腦 中央行政廳總辦各事務

村宿舍雖各幢分佈村內、但均有整潔之人行道通達、房間大小不一、有容十六床二十床或二十四床者、各房裝飾簡潔、居住者必感到簡單、健康、清靜愉快、

◇—村—◇ 中特築游泳池一、池闊十二碼、廿五碼、設有叁公尺之跳水板一具、附設蒸汽浴間二、盆湯浴間叁、芬蘭式浴間一、特備熱水間及按摩室各一、以供全村居住民用者、在大膳堂(Restaurant Building)之下層、亦設有蒸汽浴間盆湯浴間、及按摩室(Barber's shop)十叁、一在游泳池、一在大膳堂浴室部、一在大集會堂(Community House)

醫藥室 Medical House) 醫藥室設在新村中幽靜之隅、中分診療室、牙醫室、病床室、及値番醫生室、專供急病或救護之用、如有嚴重之病症、即柏林世界馳名之醫院及醫生、均願供獻最妥善之治療、

◇—世—◇ 運會各國選手得以免費乘坐市政府之公用車輛、由新村至市區（柏林西區—動物院站間、特設專車公共汽車來往、新村至世運會場間、亦自規定時間之公共汽車來往、倘選手欲赴練習場（Training Ground）、或競賽地點、則運輸部另備專車接送、惟須由各國總領隊向該部事先請求約定、

◇—新—◇ 村之大集會堂（Community House）每晚有戲劇、音樂、電影、及各種表演、而柏林所有之劇場、樂隊、博覽會、博物院、亦樂予大會贊助、供給極有價值之文藝化節目、凡運動選手及到會參觀者在可容範圍內、均得入場享樂、

◇—關—◇ 于新村規約如下、（一）只准參加世運之男子選手入村居住、（二）凡居住新村者原為保持安靜之生活環境起見、故在大會期內、旁人概不得入村、惟會期前後得開放參觀、

◇—凡—◇ 女賓不得入村訪友、除國際歐林配克委員國際體育協會代表及德國歐林配克委員之居住村外者、得自由出入（但須佩帶證章）外、其他來賓、必須領得入村證、經由名譽服務青年運動員帶領入村會客、應接場所指定在招待館、各國總領隊辦公室、大膳堂或竟在村外、下午五時半起拒絕來賓、凡各國總領隊、可向運動技術部(Sport-Technical Department)領取徽章、及空白入村證、以備各該團員佩帶、及來賓領證之用、

◇—非—◇ 居住新村中者、均須於下午八時二十分鳴晚鐘時、必須一律離村。新村之規約、注重在要求居住者維持靜默空氣、夜間固宜極端嚴守寂靜、日間亦不宜喧囂、此與選手於參加比賽前最有關係、預料各國運動選手、必能於靜默中發揮彼等青年無邪之愉快也、

今日潮水長退時刻

〈用農曆計算〉

初長	一時
極長	五時半
初退	八時
極退	一時

柯達不鬈軟片

全球著名之標準軟片

柯達不鬈軟片。品質可靠。捲捲一律。素為全球攝影界所信任。其感光速度可滿足通常之需要。故一般攝影用此極宜。在軟片捲中。實為標準之出品。柯達不鬈軟片。必裝如上圖之黃匣。包卷皆備。尺寸俱全。

美商柯達公司 上海 香港

體系之中，缺乏乙種維他命。則神經不寧，大便秘結，食慾不振。均為勢有必至。桂格麥片，富含補腦之實貴乙種維他命。發育方盛之兒童。所以必須每日食之者。職是之故。以其能保持健強。俾身體肌骨，成緊穩實之發育耳。

桂格麥片

予君生機保君健適

(14) QUAKER OATS

▲多年鼻塞 ▲幸獲全愈

弟患鼻塞九載、涕泗日夕不絕、呼吸必以口代、故常覺舌乾喉燥、嗅覺減退、飲食無味、腦部常受牽累而發痛、記憶力大不如前、疾病似屬輕微、然影響於全身健康、竟有如是大患、喉病至今、醫藥亂投、皆罔效、幸蒙戚陳綺梅產科師介紹、得十八甫西路

耳喉鼻專科麥嘯皋大醫師

診治、畧施手術、僅旬日完治全愈、感激之餘、特登報鳴謝

敬頌

愛東路城隍廟前 梁財信匡博堂

醫生老手 藥品實際

著名風濕跌打藥酒、藥味醇厚、酒氣芬芳、不膠不淡、藥酒之王、醫生梁赤別號匡一、精醫跌打、統理筋骨中一切風痰濕火症

鳴謝 許修五大醫師割症手術

許修五大醫師外科割症久已著名、近因小兒生殖機能障礙小便困難、為皮所包、而皮口又太窄、非十分不能竣事、而小便時脹痛、每次來飽受痛苦、素仰許醫師老於此道、經驗宏富、當求治荷蒙施解除痛苦、從此小便如常、人絕無障礙也、又割時無痛、割後操作如常、照常上課、敬告有是病者、知所問津焉

▲許醫師兼治皮膚花柳婦科白帶神經衰弱小腸氣痛小兒水瀉各症凡診症一律特發許醫師手著「診餘漫談」或「醫事彙編」一本

▲診期上午九時至五時 電話13104

▲醫務所廣州市太平南路新亞酒店對面

大華報總編輯陳天民啓

得心應手之第一利器

此種新式奇筆其墨水何時添注

一望而知故無臨時告竭之虞

閣下一度試用新式派克真空奇筆之後。對於舊有自來水筆勢將惜懶摒棄勿用。此乃革命化之新式自來水筆。既助敏捷之文思。復令作書一事，由工作而化為愉快。派克真空墨筆，為全球人士三比一之心愛妙品。儲墨量增多百分之一〇二，而體積並未加大。其於十四個陳舊部分，一律廢棄不用。儲墨地位，至此乃增多二倍。筆中墨水之量。又能時常可見。持筆赴光亮處，從其絢爛之環圍而窺之。何時加墨，一目瞭然。此誠緊要關頭之一大保障也。筆尖正反兩用。無庸調整。向下可作通常字體。向上可作輕巧細緻之字。請即日前往附近高等文具店，一視此卓越之名筆。各式俱備，任憑揀擇。

中國總批發怡昌洋行

批發情形請向總批發處詢問

香港德輔道西

派克快乾墨水—此種新式墨水。隨寫隨乾。不滯筆毫。確能溶解沉澱物。各自來水筆均適用之。

Parker VACUMATIC

源昌衛生藥皂

氣候炎熱，汗漬困人，沐浴為最稱心之事，沐浴時，用源昌衛生藥皂，尤令人滿意。源昌衛生藥皂，提性純和，藥力充足，滋潤皮膚，殺菌滅毒，功效卓著，為夏令之必需品。

各大商店均有代售

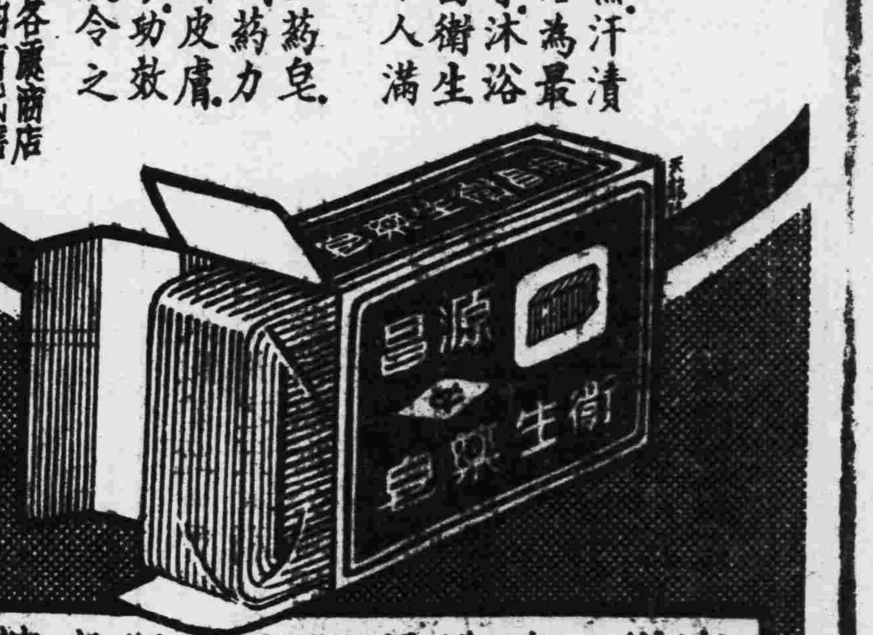

廣州一德路源昌振記梘廠精製

敬謝外科瘡科專家郭友誠大醫師使我臭狐從此不臭

弟體質素臭、為時甚久、不為人恥、即為人厭、出汗時腋臭熏騰、交際上大感不便、不因恐為人覺、乃歷搜中外臭狐藥品水散也、塗擦殆遍、粉皆暫減片時、臭氣仍多、全無法或愈、偶聞友言、一德路石科室前外科瘡專家郭友誠大醫師擅用手術將腋下臭腺割除、足令永不復臭、因往求治、果於一星期乃告全愈、至今載、絕無氣味發出、郭醫師手術敏捷、施術時固已毫無痛苦、施術後即可安步回家、無礙工作、誠專長之技術也、特頌揚之、郭醫師前往國外考察、經已回粵、照常親行診療：內消頸癧。瘡。癤。癬。疽。痔。漏。瘍。疥。眼。疝症、砂淋。閉尿。補崩口。補崩缺。一般大小外科手術。皮膚暗瘡雜症。

河南南華路源隆陳子堅敬頌